盛京時報

陰曆乙亥八月廿四日
昭和十年九月廿一日
西曆一千九百卅五年

本報價目本埠每份每月一圓一角(國幣)外埠郵費在內每份每月一圓三角(國幣)零售每份五分(國幣)
廣告刊資五號字每行十三字一日一圓(國幣)長期另議
發行人 染谷保・藏
編輯人 菊池貞二
印刷人 東光明
發行所 奉天隅田町九番地 盛京時報社
電話 編輯部(日)三二八二番 營業部(日)二〇二二番 營業部(滿)四一六八號 振替口座奉天一一三〇番
各埠分社 新京八島通三二 哈爾濱二道街一三 大連榮町二番地 大阪北區堂島濱通一

論說

中國再度落選 (傲霜庵)

中國去年在國聯理事會。意欲獲得非常任理事一席。有所運動。屆期不幸失敗。一時朝野大動公憤。國聯當局爲之勸慰曰。明年有當選希望。然而今如何。

自去年落選以後。整個一年。日前國聯又舉行非常任理事之改選。結果。波蘭復獲選。羅馬尼亞與厄瓜多亦均被選。中國落選。先是中國方面有鑒於前次失敗。爲預備改選起見。種種籌劃。頗具熱心。詎料榜已揭曉。再度落選。中國命運之背。値得同情。但一誤之後。更以再誤聞。寧非中國對於國聯須猛然反省之秋耶。

英法意俄等國。對於中國廉價售予「大使館」。使之滿意於一等國的虛榮。孰意在日內瓦。則區區非常任理事的闕缺。猶且靳而不與。何其太慳吝太無情乃爾。宜乎中國代表胡世澤。憤激異常。十七日在日內瓦以無線電廣播激烈聲明。懇諸天下也。

據聲明稱「中國獲得理事席之要求。完全基於國聯之不偏的原則而爲之。是以對於中國合理的要求。任何國家不應反對。自日本脫退國聯以後。土耳其雖有理事席。但一觀該國文化及國情。即可明白。絕對不能認爲亞細亞代表。於是在國聯已無亞細亞諸國之代表理事國。理事會全爲西歐人所獨占構成。國聯已形成强國之機關化。至人種平等之基礎觀念。今破壞靡遺。國聯若仍繼續採行如此態度。則我等究不能認爲有擁護之必要云云。」

依吾所見。今日中國爲極東唯一之國聯會員國。洵如胡代表所言。其餘種種言詞。亦言之成理。所可哀者。中國代表對於國聯之認識。不甚清楚。乃以日本脫離以前的國聯。與脫離以後的國聯。混爲一談。是一大錯誤耳。

按日本未脫離以前之國聯。爲世界的國聯。及脫離以後。世界的國聯。一轉移間。遽爾縮小。變成歐洲的國聯。曾幾何時。歐洲的國聯。危機又至。或更縮小變成英法的國聯。亦未可知。是時國聯袞袞諸公。復何暇顧及極東無足輕重的一會員。試問中國關於滿洲問題。坐失直接交涉之機會。竟陷于今日之絕境僵局者。皆受國聯自欺欺人之厚賚。至少黨人誤國之罪。其半應歸國聯負擔。故國聯諸公。倘有良心。則縱令中國爲永久理事國。以維持體面。並非過分之待遇。無奈至時過境遷。國聯對華態度。益形冷淡。甚至昨今視等秋扇。置之不顧。未審中國對於國聯。守信到底。仍舊抱柱以死於橋下乎。胡代表時至今日。始作激越之論調。不亦晚哉。不亦晚哉。

嗚呼圓桌會議

南京一日發現油印通知。內有先開圓桌會議。繼開擴大會議。希出席等字樣。便衣警察。意其或爲反動組織。及一旦破獲。眞是異想天開之圓桌會議耳。

據稱搜查結果。竟破獲大賭窟。當場捕獲男女賭犯費子惠等三十二人。皆係公務人員。行政院職員達十五人之多。十六日晨汪得悉震怒。下諭停止各該員職。依法懲治。聞賭頭爲某部處長。亦已被獲。

可知南京一隅。歌舞昇平。金迷紙醉。其出入賭窟者。衣冠整齊。自稱親滋圓桌會議或擴大會議。黨人之摩登化。至此極矣。夫在三民主義之下。絕無反動組織。黨國警察。固無庸虛驚。尤其是黨魁中山。在九泉之下。若有所聞。亦可以瞑目也。

德國黨大會
希特勒演說
禁德人對猶太人實行恐怖

紐倫堡訊云、希特勒十六日在國社黨大會閉幕時演說、要求國社黨黨員當絕對尊重黨的權威、希氏謂民治的國家、已在猶太人、布爾希維克主義前自然瓦解、帝制與基督教、過制此種新的襲擊方法、已失其効力、至於他國、尙未在民治主義下崩潰之事實、除表明此種崩潰將歷長久之時期外、不能有所證明、一切宗教、苟非實無意義之可言、國社黨今當使最佳之分子成爲黨員、最佳之黨員成爲國家之領袖、經濟家、大敎授、美術家、與教會中、永不能拯救德國脫離苦海、唯吾人運動中之政治戰士始能擔負此任、希氏結語曰、余不知自己何時閉目、惟國社黨將永遠存在、凡一領袖、既被選出、必須爲一黨之主、與全軍之領袖云、會衆於是咸歡呼不已、衆稱希氏此番演說、爲其遺言、蓋希氏述及繼承其業者之可能性、此猶初次也、

又訊、十六日爲國社黨大會最後一日、德國陸軍一萬六千人、勞工志願團員五萬人、衝鋒隊及保衞隊十萬人、國社黨政治領袖十二萬四千人、在此間舉行盛大之示威、明年大會則仍定在紐倫堡舉行、

又訊、聞希特勒已命國社黨領袖、不得容許對德國猶太人作個人恐怖行動、希特勒今日在此與國社黨領袖會議後聲稱、今應予德國猶太人以另享其自己國民生活之機會、而不得加以擾害、並謂猶太人在德爲少數民族、應照他國待遇猶太人少數民族之狀態待遇之、

柏林訊云、德政府頒佈禁止猶太人家中僱用德人女僕之命令後、非猶太族之婦女六千人、將於明年一月間被迫另覓新工作、查許多德女服務於猶太人家中、已有多年、今須舍此他適、頗爲不懌、惟官場意見、以爲德國少女爲猶太人服務、容易發生流弊、

羅斯福與台維斯討論
海軍形勢
海軍協定無成立希望

紐約海德公園訊云、羅總統十六日在此與台維斯討論海軍一般形勢、及其與歐洲現狀之關係、台維斯後語人、渠與羅總統討論歐洲大局、當然未曾言及美國干涉事、美國在凱洛格公約下道德上負有襄助制止戰爭之義務、美國現正盡此義務、就外國形勢而言、英國已居於領導之地位、當戰事勢將發作之際、海上軍縮協定、殆無成立之機會、但渠希望在短期內、可與英國官場作海上軍縮之談話、(漫畫【上】羅斯福【下】台維斯)

伯力築造 漁人健身房

伯力訊云、遠東國家漁業托辣斯、著手建造漁業工人之大健身房、房中設一百張病榻、兒童病榻五十張、可容二百五十人之一日休息院、該健身房之健築費撥資四百萬魯布、

蘇俄開辦 名犬展覽會
其數達四百餘隻

莫斯科訊云、八月底莫斯科舉行全聯邦役犬展覽會、陳列德國高加索、南俄羅斯、北方犬等四百餘隻、並有曾作偉舉之各犬、其中卻爾泉、曾參加救、『諾後爾』之工作、德國牧羊犬『約民』、救大辟綿羊於暴風雨之時、除莫斯科及列寧格勒外、尙有蘇聯二十五個地方、卅共和國送來之良犬、後高加索國營農場及集體農場之一批牧人、帶來數隻彼等之忠僕、各曾噬斃二三隻狼、所有之月光均注意高加索之牧羊犬『大布斯』、此犬曾斃狼九隻、

摩蘇爾油礦公司
意人已獲得充分股權

倫敦訊云、據十六日官塲消息、摩蘇爾油礦公司、與英國採油公司之董事曼登與彼得遜二人、現皆辭職、蓋此兩公司雖爲英人所創辦、但意人現已獲有充分股權、足以支配之也、英國採油公司之股票、悉爲摩蘇爾油礦公司所有、摩蘇爾公司前由伊拉克政府予以四萬五千方哩區域內之採油權、近曾談判擬在伊拉克建一鐵路、約需經費三百五十萬鎊、按摩蘇爾公司之組成、與近在阿比西尼亞談判油礦讓與權之李凱特有密切關係、

阿根廷將 購軍用飛機

倫敦訊云、泰晤士報据布宜諾斯愛里斯消息、阿根廷政府請國令批准撥款二千二百萬比索(幣名)作購買軍用飛機之用、据聞大部分將在美國購買、据謂此項定貨係、外國在美國所定飛機之最大一注云、

蘇聯運木船激增

莫斯科訊云、蘇聯木材經海路出口者不斷增加、一九二九年、林木經海路出口者較戰前多百分之三十三、一九三三年多百分之五十四、一九三四年多百分之七十以上、林木經海路出口者、雖如此增加、而租賃外輪之噸數則逐漸減、少近一年中、航行減百分之十二、賃船之噸數減百分之十四、此蓋因、蘇聯運木船之年益增多、自造及購自外國者、均見增加、

蘇聯第一批之兩隻運木船、係一九二五年在列寧格勒造船廠建造、克服造船之初步困難、過去數年中、蘇聯共製中大運木船達二十隻之多、載重量在三千噸以上、此等運木船造成蘇聯運木艦隊之基本台柱、與革命前之造船業相較、則自一九〇一年至一九一一年之十年中、俄國僅造一千餘噸之載量之輪船一隻、

購置外國之輪船、於充實蘇聯運木艦隊、亦起重要作用、而近年尤特別增加、例如一九三二年蘇聯在國外購總噸量八萬六千四百噸二十二隻運木船、一九三四年購八萬八千噸之三十五隻海輪、單只一九三五年之第一季、即購三十六隻海輪、所購者均係最新式、載量不一、

與以前所購及蘇聯自製者合計、今年蘇聯運木者已有八十餘隻、如此增加、遂少賃外國輪船、列寧格勒港之木材出口、蘇聯運木船所居地方特別明顯、列寧格勒港、一九三二年蘇聯輪船參加運木者、僅佔百分之三八一九三三年、即增至百分之十六、二、而一九三四年又達百分之三十四、六、二年中增加九倍、以所運林木論、蘇聯輪在列寧格勒佔第一位、

今年自購得大批新輪、鞏固防務以來、蘇聯運木輪在波羅的海之作用乃益形提高、

蘇俄蒐集 巨額豆穀標本

莫斯科訊云、蘇聯植物學院研究團、近十年中、共搜集得二萬二千種穀與豆類之標本、以量數及蘇聯與世界各國所有豆穀之種類而論、係世界上惟一之植物標本集、所搜集得之許多外國植物、亦頗適合蘇聯境內之氣候、例如阿比西尼亞之豌豆、有數種頗可在列寧格勒州種植、阿富汗及非洲摩洛哥之豌豆、在蘇聯種棉區於秋季種植、能耐寒、波斯之扁豆可在中亞旱地種植、蘇聯農村之集產制度、能使植物學院擴展極廣泛之試驗農場、在試驗氣候之工作中、並可義務之工作者、

意艦在紅海 監視軍艦

巴黎訊云、據奈布基消息、意大利在紅海之軍艦、扣留一切土人輪船、詳問航行路綫、及所運貨載之性質云、

意艦强入希領海 節節籌備戰事

雅典訊云、據情報九月十二日、希臘與納洪地方、又有三隻意輪、不得允許、即行拋錨停泊、希臘政府爲此事、已在羅馬提出抗議、報紙論此事云、此係地中海戰事逼近之朕兆、『依於比尼報』、云斯波拉多斯羣島戰戰兢兢從事武裝及鞏固、開到大批潛水艇、飛機、大海艦、及五千意兵云、

粵漢鐵路 完成過半
明年底可全路通車

南京訊云、中英庚欵會十六日董事會議決、續撥粵漢路株韶段工欵五十萬元、准十一月初撥付、又溫溪紙廠首都電廠借欵案交付審查、

廣州訊云 粵漢路株韶段樂昌至坪石一段工程已竣、本月二十日通車、株韶全段工程、完成過半、二十五年底可全路通車、

本日三大張半

岡田牌乾電池
燈火用・通信用・無線電用
奉天浪速通八番地 總代理店 岡田乾電池滿洲配給所
代理店 三菱商事株式會社 奉天・新京・哈爾濱

新貨備齊
各式流行氈帽 秋季內衣領帶 毛綿運動服裝 高級運動器具 價錢格外公道 請君試購便知
奉天鍾樓南路東 本號中街路北 同益成分號 滿電話四一一〇號

函授口吃自療妙法
吃音一癖多因幼時過受驚恐或與同病者共處遂成一種習慣在未覺時口吃尙輕及一發覺急欲矯正豈知愈急而口吃愈甚終至無法解脫永成一口訥者矣精神痛苦阻礙前程莫此爲甚本館同人研究多年深知病根所在發明自力矯正方法患者依法實行速則數日遲則數月必能矯正學費低廉效力確實章程函索即寄並望海內賢達廣爲宣傳俾患者知所問津功德無量
面授 函授 催眠術 短期成功 另有章程刊物函索須附郵票
日本神戶葺合區中島通三丁目十四番地 華僑精神修養館

哈爾濱太和賓旅館特別啓事
敬啓者本館爲順應世界潮流起見特將內外各部重新改修概照新式國際旅館設備所有客室內外墻壁一律洋漆彈花光線充足空氣流通甬道均舖西洋地氈凡電燈電話電鈴自來水暖汽管西式床帳洋裝便所一切設備均佼美齊全又兼本館設在繁華街心戲園影院均在邇邇門前即爲電車汽車停車塲四通八達交通便利現爲酬達賜顧雅意冀廣招徠起見故將房費一律減低室美價廉招待週密如蒙嘉賓光臨定有賓至如歸之樂
地址北馬路東口正陽街西門臉道裡電話三二四五番 太和賓館

股票作廢聲明
前在奉天儲蓄會所入儲字三九二〇厚儲三九二一三九二二厚德三九二三至三九二五厚善三九四六三九四七厚道三九四八載讓三九四九載儉三九五〇載恭三九五一載良三九五二載溫三九五三德信三九五四德智三九五五德禮三九五六德義三九五七德仁三九五八福祿三九五九福全以上各堂每號拾股又在該會有奬儲蓄部認五百九十二號五級仁義堂儲摺一份因將股票不愼一律遺失除具保請奉商工銀行另補發外特此登報聲明作廢
吉林方正胡同 賈旭東啓

多小商塲啓事
敬啓者於八月二十一日上午十時開會公議內有不顧繼續承租情願將押租之半數作爲損失賠償其餘半數於康德二年十二月日起以後憑原合同及押金收據領取欵項繼續承租者另立合同改正租金此係公議通過恐未週知特此聲明

本報營口分社易委啓事
逕啓者本報營口分社長張逸林君因無力擴消撤換本社特委王隆軒君爲營口總支局長韓俊劍君爲記者嗣後該地如有訂閱報章刊登廣告及其他一切接洽事宜請逕至大平康里西街門牌二〇號與右記該兩君接洽可也事關責任交替特此鄭重聲明
盛京時報營業部啓

感謝靈藥
敬啓者義子明魁二十一歲年幼無知偶涉花叢致患淋病小便紅腫尿道刺痛時洩膿汁耗資百元未愈嗣見報載楊君鳴謝(淋濁殺菌散)六付愈症即令明魁服之十餘日果然痊愈神效靈藥名不虛傳感佩之餘特此介紹全病者早脫苦海也
奉天郵局 李香亭
官准 淋濁殺菌散 總代理 奉天大西城門裏浴新池胡同門牌四號 劉宅
每袋三付三元每料兩袋六元
代售處 撫順千金寨大街義和謙

百川 跳舞研究所
浪速通東端 電話三三一七四
規則書函索即寄

名醫 王玉珙次良 李炳暘先生
診病時間上午八時起下午一時起
胃腸藥紅色造福
治心口疼胃疼腹脹大便燥結久嗜鴉片便秘尤爲效 大盒二元小盒一元
李氏小兒疳藥
主治食水脾虛疳積消瘦吐瀉腹脹一切疳病俱有效驗一袋四角一打三元六以上兩種名藥係經本堂李炳暘先生發明官准註册電話三三五一號
奉天大西邊門外 鴻育堂藥店

雙層麝香化積膏 歡迎函購 不加郵費
主治風寒麻木筋骨拘攣腰背痛腿膝痛歷節風鶴膝風痿痹痛風五積六聚七癥八瘕肺痿胸痹肝氣不舒兩脇膨脹胃弱食穀不消胃脘痛腹痛食水積氣血積寒血嘔吐噎膈反胃膨悶脹飽泄瀉痢疾腎虛精寒少腹痛疝氣婦女經不調趕前錯後崩漏下血經行腹痛腰腿痠痛赤白帶下血瘕子宮寒冷久不受孕產後瘀血腹痛小兒食積疳積蟲積腹痛疝氣等症每份壹元
各埠均有代售處
總發行所奉天中街 德潤堂藥局

印材 中島印材店
諸印章附屬品一概俱全
京城府黃金町二丁目 振替京城一五二〇五番 電話本局三四四三番
限定對蓋印章 店圖章 函索者奉贈價目表

奉天日語研究會
九月二十五日各級一律開始(簡章索閱即給)
男子部 備有宿舍
女子部 備有宿舍
夜班 午後六時起
初級中級 高級深造 以上各部插班生隨到隨錄
大南門裡 奉天日語研究會

奉天日語學院招生
級別、高級科專修科初級科及各科插班生、
額數、高級科二十名、專修科三十名、初級科三十名、
報名、自九月十五日起至九月二十五日止、
開學、九月廿五日但外埠學生有證書者免試、插班生隨到隨收
總校址奉天大北邊門外無線電台
女校奉天大南關下頭(滿電二四八三號)
(另有詳細簡章函索附郵二分即寄)

凌源平泉間鐵路運輸營業開始廣告
自康德二年十月一日開始凌源平泉間(錦承線之旅客、行李、物件及貨物之運輸、營業關於詳細請向鐵路總局運輸處、各鐵路局、各鐵路辦事處或最近站詢問
康德二年九月二十日
鐵路總局

出售兒科藥品
嬰兒福 主治 食積痞塊驚悸失氣腹痛泄痢嘔吐抽搐瘟疹瘟毒一切出疫呼吸喘促咽喉腫痛
消疳散 主治 諸般疳症腹泄脾虛面黃肌瘦健胃理脾消化不良平常嬰兒日服一次格外肥壯
本堂應診醫士 張夢九 黑顯廷
總發行 奉天小西關北路 寶慶堂

純記皮店
酬謝主顧起見特別賤賣
本號採辦各省地道狐狢貂貛水獺虎豹猚狼製造細毛皮服灘羊皮襖男女俱全無不應我滿洲國成立建都新京百業發達之際特設臨時支店
新京驛大和通同興合內
三馬路順德號內
本號奉天小東門裏三聖宮胡同
分銷處新京驛三馬路德順號內
總號奉天小東門裡三聖宮胡同

國際運輸株式會社
資本金一千萬圓
營業科目 一、海陸運輸及運送辦理營業 二、倉庫營業 三、代辦及保証行爲 四、包辦勞力 五、委託買賣 六、直接運送關於金之供給 七、關於前各項一切業務
專務取締役 築島信司
本社大連山縣通一一一番
電信略號タイレンマルウン 電話代表番號三一五七
振替口座大連七八番、郵便私書函大連局一三三番
滿洲各地其他主要地點設有支店並取扱出張所

新書特價! ◎上海世界書局最近出版
△李聲甫編日文導師 漢譯日語辭典 全書一大厚册定價二元五角
△研究日語唯一工具 何編日華辭典 全書一大厚册定價二元五角
△英文作文文法 兩用辭典 全書一大厚册定價國幣三元
△世界綜合英漢 新辭典 精製本三元普及本二元正
△欣賞文學安慰精神 中國文學講座 全一册定價一元六角
△名人合著文學指南 西洋文學講座 全一册定價國幣二元五角
△讀書大路作文南針 讀書作文通 全書一册定價國幣一元
△一唱三嘆百讀不厭 蘇編詩詞精選 全書一册定價一元八角
◎特價期間◎按照定價◎一律八折◎
◎外埠函購◎寄費加一◎郵票通用◎
瀋陽鼓樓北 大東 世界 書局 發行

所傳五人委會試案「可謂滑稽已極」
意揆向記者慨然陳述

【羅馬十八日電】莫索里尼首相、今日引見英報每日郵遞報專員窪特·普賴斯、關於國聯五人委員會和協案、仍披露强硬態度、言明如次、余未接到所謂五人委員會議和協案、故現在暫難斷言、倫報紙所傳播、與眞實和協案無多大差異、則意政府不但絕對不能承認如此妥協案、且可謂極其滑稽之愚論、總之、迄今日所傳之和協案、似以渥喀甸與達那基爾兩地帶割讓意大利爲根幹、但意國鑑於有向東非進出之重大國民的使命、絕對不能以僅僅一二之礫石荒原、以及混鹽之砂漠、爲滿足而撤手、万一五人委員會以如此讓步、爲眞能應付意國國民生活膨脹之必要、可謂爲極其愚暗、豈五人委員會以爲其工作不出於收拾砂漠外乎、但所傳之提案爲眞、則如此想像、亦不能謂爲不中云云、

意國國務會議 今日舉行
羅馬外交界之觀測

【羅馬十九日電】意政府十八日之國務會議、未決定和戰廟議、當于廿一日再開會議、以闡明對五人委會試案之態度、但肅正植民地工作根本策、絕對不加改變、期到底貫徹既定目的、關於意政府方針、當地外交界之一般觀測如次、一、意政府當于廿一日國務會議、將五人委員會和協試案、明確拒絕、且完全拒絕妥協工作、今後不使日內瓦提出妥協案、一、但開戰日期乃至對國聯關係、雖於國務會議後、一切嚴不發表、不佈告宣戰、而開始軍事行動、一、不即時脫退國聯、迄至理事會發動制裁規定時、採不聞不問主義、耐至最後的破局、始斷行脫退、

意銀行流出金 逐日增加

【羅馬十九日電】隨意國討阿工作之進行、意銀行之流出金、逐日增加、據該行最近週報、金準備額、已減少一萬萬四千萬利拉、而爲四十五萬萬六千三百萬利拉、保有外國票據額、亦由四萬萬三千六百萬利拉、減少爲四萬萬三千二百萬利拉、

英國海軍大演習 在希海舉行

【倫敦十九日電】據聞英國海軍當局、似于十九日決定將在北海洋上之年次海軍大演習停止、將於廿五日起、在希臘領海上舉行大演習代之、參加艦艇、共計達八十隻、主力艦巴拉拉姆等四隻外、奔滋、柏里安特、巡洋艦十六隻、亦均參加、

西北諸國代表 主張續開

【日內瓦十八日電】聞出席國聯大會若干國家之代表、如斯堪底那維亞諸國代表、均贊成國聯繼續開會、至解決意阿兩國爭端竣事爲止、

阿國皇帝皇后兩陛下並王子王女 在亞的斯亞貝巴宮殿

阿揆由國聯返國 籌議應付策
已發出意四領退出訓令

【阿京十八日電】齊蘭總理出席國聯大會、現已回抵此間、今日召集內閣全體閣員開會、聞內閣鑒于歐洲局勢、非常緊張、對徵兵缺年、正作詳細研究、擬設法補救、

【又電】阿政府已發出必要訓令、傳意國駐阿四領事退出阿境、但訓令中、曾載明四駐阿領事、須照指定路途來京、不得逕赴愛里特里亞及索馬里蘭、阿政府並宣布、如意阿間發生戰事、即不能担保珍重意領之各寓所、

英工黨內 意見分岐

【倫敦十八日電】工黨中人對意阿問題、態度不相融洽、發生嚴重分裂、上院工黨領袖陳深畢克斯普二人、于今日已辭去工黨領袖地位、

朱氏殉國紀念日

【南京十九日電】後日爲先烈朱執信殉國二十五週年紀念、中央黨部依照革命紀念日簡明表所規定、于是日舉行紀念儀式、除由今日中央常會推定戴委員傳賢、出席但任報告外、並由中央秘書處通知全體中委及全體工作同志、是日全體參加、

閩救災金保委會

【福州十九日電】閩省救災準備金保管委員會、今日下午舉行成立會、繼續開第一次委員會、討論進行事項、

機關說問題 死灰復燃

【東京廿日電】圍繞於決定美濃部博士司法處分及該博士聲明氣氛下之天皇機關說問題、不但未告一段落、反而死恢復燃、原來政府對軍部、及司法當局對軍部當局間所解釋決定猶豫起訴之經緯並理由、生出矛盾、以至暴露、將來如何着落、波及政局、影響綦大、蓋大角海相亦因此問題、會見岡田首相及小原法相、軍部內情勢、似乎相當鞏固、一方面政府於實際上亦盡美盡善爲國體明徵而努力、故今更無重新再聲明信奉局之立場、

【又電】大角海相、於二十日午前九時半閣議前、與岡田首相會見、關于國體明徵問題、陳述海軍側之希望、並質問首相之所信、再於該會見、小原法相亦參加、說明同法當局之立場、

六角海相亦訪首相 日政局漸杌隉
盛傳十月政變等說

機關說學者官吏之處分問題之意向只持警戒之靜觀因而問題受軍部制命之刺戟難免糾紛錯綜、盛傳十月政變說等、是亦政界一部暗中活躍倒閣氣勢之反映、或者招來、岡田內閣之免機、亦未可知、該問題投與政局以一個不安的黑影、

江藤氏復告發 美濃部博士
以破壞政体紊亂罪

【東京十九日電】十八日、關於美濃部博士之機關說問題司法處分己決定猶豫起訴、然告發該博士不敬罪、引起此問題發端之衆議院議員陸軍少將江藤源九郎、於十九日正午、又對東京地方檢事局股侯檢事正重行告發美濃部博士之破壞政體紊亂罪、其理由則在審理天皇機關說期中、美濃部博士又不謹愼、本年七月十日、由日本評論社刊行其著作「法之本質」、在該書中、即有應科以右罪之點、

徐匪被痛擊
殘匪百餘竄陝寧邊區

【西安十九日電】徐匪海東股、在隴東被痛擊後、殘餘者僅百餘人、竄陝寧邊區、僞政委吳煥先、已被擊斃、所部在陝北膚施、經王以哲部擊潰、邵力子令賑會撥千元辦急賑、並撥千元獎守城官兵、

謝介石 明日赴台灣

【東京十九日電】滿洲國駐日大使謝介石、定二十二日由東京出發、往台灣旅行、故於出發前、十九日午後、在外務

西蘭路修復

【西安十九日電】西蘭公路前因水漲、斷絕半月、十八日已修復通車、

華中黨常務會

【南京十九日電】中央黨部于今日上午八時、開第一八九次常務會議、由常委葉楚傖主席、議決例案多件、並推居委員正、出席下星期一中央紀念週報告、又本月二十一日朱執信殉國紀念、已推定戴委員傳賢報告、

寧夏省送中央 廿四年度概算

【南京十九日電】寧夏省政府最近編制民國二十四年度概算、送行政院核定、該院以一年歲入歲出預算、尚爲最近事件、特定二十日召集內政財政實業等部、及寧夏省府代表開會審査、再提下週院會討論、

理事會無亞洲代表 實在失却不偏原則
中國要求理事席案 國府外部發表聲明

【南京二十日電】國民政府外交部代辯者、關於十九日中國向國聯要求理事席、發表如左之聲明、中國政府及國民、根據國際聯盟之不偏性、在國際聯盟會議中要求中國之理事席、確信完全正當、加入國聯國及聯盟之構成分子、無加以地理的限制之必要、而一方國聯之行動、在其性質上爲世界的、由此國聯之不偏性、方結合世界各國而結成一大同盟、寄與和平公正誠意者、然而爲現下當前之問題、爲世界最大國之中國、不能出席國聯會議、實爲遺憾、國聯無亞細亞國家之參加、而辦理世界事件、實失去國聯機關之不偏的特性、則在全機構連帶發生大破壞、故中國政府、以聯盟各國爲中國之利益更甚、而爲國聯本身之利益、亦應承認中國要求理事席之合法性、確信取實際保証遠東中國參加之手段、

王克敏南下
報告政整會結束經過 並陳述華北新情勢意見

【北平十九日電】政整會解散以來、努力處置善後之王克敏、於十九日午後六時五十分、與前派遣來平之內政部常務次長許修直、乘車同赴南京、王氏此次之南下、爲向汪兆銘報告政整會解散之善後措置、同時報告關于今後華北之新情勢、陳述意見、又關於華北之統一的對外折衝之機關、現在之狀態、爲過渡的、觀測以上須急速決定、對王氏之南下、可以顯明白華北之新動向、頗堪注目、

【天津廿日電】王克敏由平南下途中、十九日夜九時四十分抵津、今晨訪駐津日軍多田司令官、當于今夜十時離津赴南京、向汪董報告政整會結束經過、傳王不久將再返北平、就任全國經濟委員會華北分會委員長說、

駐華荷使 呈遞國書

【南京十九日電】新任駐華荷蘭公使傅思德、偕夫人及使館秘書等、于昨晨由滬乘車到京、當日下午即拜謁汪院長、今日上午十一時、率使館館員至國民政府、晉謁林森、呈遞國書、送答如儀、至十一時半禮畢、辭出返回使館、下午四時、偕夫人至京市長家、訪其夫人、晚八時至外部、赴汪氏宴會、明日謁陵、

陸軍暫忍耐不滿 注視今後措置
美濃部問題 陸相與首相晤談

【東京十九日電】川島陸相與岡田首相晤談後、召集橋本次官、今井軍務局長等、報告與首相會談經過、行重要協議、陸軍省以陸軍省側希望、不被容認、雖爲遺憾、但陸省既承認首相之誠意、陸軍之意嚮、可以充分反映於政府、故今後當注視政府之措置、軍部亦希望務須再淸楚處置此點等語、但政府關於對國體明徵再行聲明一事、已表示碍難出此之語、試就內閣努力國體明徵觀之、雖由首相說明文部司法內務關係當

【又電】川島陸相與岡田首相會見後、有如次之談話、余會見首相、大抵陳述普通意見、以爲內閣對於國體明徵之努力、仍有未足、而吾言、提出辭貴族院議員之辭表、其態度表示非常愼重意義、故司法當局、迄於仰候勅裁、暫時似決定不起訴處分、軍部亦同意其趣旨、然而出如彼聲明、頗感非常遺憾、首相亦深以爲然、然而處美濃部博士之猶豫起訴、是司法大臣之作爲、故個人亦無何言(圖即川島陸相)

日關於對蘇漁約交涉 拒絕提出代案
當局已電訓使館通告

【東京十九日電】日蘇漁業條約改訂交涉、自五月二十七日前之豫備交涉後、淹忽半年最近又重行協議、其間拒絕日本官吏入國查證、以及蘇聯側之失信態度、問題糾紛、更見深邃、認爲尚無解決之曙光、加以蘇聯側最近要求提出代案、暗示要求日本側讓步之意、於是改訂交涉之前途、豫想愈多困難、日本農林外務兩省、對此代案之要求、愼重協議結果、決定斷然拒絕、已將此旨電訓駐莫斯科日本代表、蓋日本側維持北洋漁業現勢力爲目標、而蘇聯要求代案、則畢竟是縮小日本現勢力之意、故斷難應允侵害北洋漁業權益之提案、交涉蘇聯對此果出如何態度、交涉成否、頗堪注目、

簡體字表 華教部頒布

【南京十九日電】教育部審定第一批簡體字表、已于日前公佈、茲教育部以此項簡體字爲普通及義務教育民衆教育工具、關係文化發展甚大、除已通令所屬機關及各書局採用外、現復將第一批簡體字表、印就五萬份、分送各機關各學校各團體、以資普及、

陸次橋本辭職 古莊繼任

【東京廿日電】橋本陸軍次官之後任、經二十日之定例閣議決定如左之發令、

第十一師團長陸軍中將 古莊幹郎
任陸軍次官、(敘高等官一等)
免本職、
陸軍次官 橋本虎之助
依願免本官、
再與此同時有如左之發令、
陸軍中將 橋本虎之助
令參謀本部附
憲兵司令官陸軍中將 田代皖一郎
補第十一師團長、

在田代皖一郎中將轉任第十一師團長、同時、憲兵司令官之後任、由關東軍之岩佐祿郎中將繼任、而該中將之後任、由關東軍之矢野少將繼任、

樂昌坪石間 正式通車

【香港廿日電】粵漢鐵路樂昌坪石間、今日正式通車、

劉峙告誡公務員

【開封十九日電】豫省主席劉峙、近以各縣公務員仍多懶惰、虛僞、苟且、特通令各縣、此後應告誡僚屬、宜注意淸潔、遵守時間、提倡朝氣三事、

爲求和平安定之途 中國速須承認滿國
英京夕遞報所揭論評

【倫敦十八日電】十八日之夕遞報、關於李滋羅斯氏之訪問日本、揭載社說、論述如左、李滋羅斯氏之使命、爲經濟的、在於求智識與友好關係、而日華關係有好轉之兆、此際日英兩國之親善、非爲脅威西歐羅巴者、欲强調爲世界之利益、現已成確切不動之事實、即滿洲已非中國之一部、中國親自承認滿洲國、爲向安定之一大進步、非僅爲日華關係之改善、諒能進行兩國與西歐羅巴諸國之諒解云云、

宋哲元今日就職 華局勢將逆轉
或再呈現軍閥割據時代

【北平廿日電】新任平津衛戍司令宋哲元、廿日正午、帶領秦德純以下、由津抵平、于明日午前、在衛戍司令部宣誓就職、於是華北政權、自何應欽南下以來、王克敏商震政權相交替、而將呈現宋商兩巨頭分立時代、華北政局、再度逆轉而入軍閥割據之危險、從軍事以觀、天津四周、由津沽警備司令商震部警備、宋哲元名雖爲平津衛戍司令、但實際其勢力不及於天津、兩軍挾平津之中間線對峙、一方閻錫山韓復榘、均不能動轉之今日、西北交與蔣介石系之兩軍、奪取華北政權之正面衝突、勢將難免、

澧河砂石含石英

【西安十九日電】陝省澧河流域砂石、含礦質甚豐、根據化驗結果、石英粉極多、可爲玻璃原料、

晉防共辦法(續)

(三)組織方法、一、團體組織採用民主集權制、以期行動統一與迅速、二、幹部份子須受嚴格訓練考證合格方能充任、三、縣幹部由省指派、村幹部由縣指派、四、編村爲組織的基本單位、縣爲中間組織統一於省指導監督之下、(說明)過去組織獨裁、易趨武斷專制、分權又易散亂爭持、所以採民主集權制、期負責有人且不至武斷專制、(四)制裁方法、一、嚴格分淸好人壞人的標準統系、須統一規定考査制裁等方法、以免混淆、二、發覺壞人行爲、須公平評斷其事實、不能虛構、三、勸告宣傳運動各項方法均得分別輕重舉行、四、以政治力量指導組織以合法的手續執行制裁、(說明)不能嚴格分淸好人壞人的標準、怕還私情與尙意氣事實不加證明、容易顚倒組織、非有政治指導易出毛病、制裁不定手續與階段、亦恐流弊發生主席對本案訓話、此案關係甚大、行之得法、可收舉直錯枉之效、行之不得法、可致壞人假借擾亂社會秩序、

△消除民間之不平、査社會上最大惡習、莫過於有强權而無公理、弱者愈弱橫者益橫、好人終被壞人欺、壞人因此毫無忌憚、此實共產黨人所乘之一大空隙、茲欲挽救此弊、謹擬定消除民間不平辦法、敬請公決、決議、照所擬辦法修正通過、附消除民間不平辦法、(甲)不平事項、一、官吏不主張公道、徇情偏袒、對其家屬之强橫好占便宜行爲、放任不理、一、官吏濫用職權、或貪贓枉法致人民之權利蒙受損害、一、官吏辦理地方及人民事務藉頂敷衍或矜才使氣致使人民蒙受冤屈、一、官吏勾結劣紳土棍、顚倒是非、一、官吏放縱匪犯、致再殃民、一、官吏對於所屬、且役之失職違法庇護縱容、一、官吏縱容親屬、仗勢欺人、爲非作歹、一、在本籍擔任公務之人員、藉職務上之機會爲自己或他人規避攤款、朦混取巧、一、現任官吏之家屬在本籍作威作福、一、劣紳土棍不納錢糧違抗攤款、一、霸占他人妻女、一、家資殷實、藉商號倒閉騙人、一、大戶欺凌小戶、武斷鄉曲、欺壓平民、一、窰主虐待窰工、一、劣紳關說詞訟要脅官吏爲不公平之處分、一、劣紳植黨營私盤據機關、侵蝕公款(乙)清除方法勤考查、一、縣政府切實負責、主張公道、一、省政府切實督促縣長主張公道、並保護之、一、視察員對於各縣不平事項、考察要勤、報告要公、縣長不主張公道、縣長受懲罰、視察員報告不公平眞確、視察員受懲罰、一、各種不平事項無論何人舉發、縣區局長、對於舉發之人、應嚴守秘密、加以保障、凡經査明不平事項、應破除情面、不畏强禦、依法處辦、如縣長遇有困難情形、或希望扶助辦法、應向主管長官密函聲明、(丙)紳士標準、一、主張公道、熱心縣村公事一、扶弱抑强、排難解紛、(完)

華全國司法會議 定二十日閉幕

【南京十九日電】全國司法會議、于今日上午八時、舉行第四次大會、主席焦易堂、通過一百十五案、其中重要者、(一)爲特別市區法院、仍由市府補助經費、交司法行政部及市府當局協同辦理、(二)司法官宜互相輪流、可周知各地風習案、交司法院再交司法研究會參考、(三)縣長兼理司法、在未設法院以前、應重新立定章程、甲、承審員改爲審判官、提高待遇、乙、嚴定審判官資格、並愼重人選、丙、審判權應完全獨立、以上交司法行政部辦理、(四)西康設立法院、制定單行法、第一點送司法院、第二點由司法院送立法院、下午開閉會宣言起草委員會、明日上午開第五次大會、下午二時、即舉行閉幕典禮、

憲三團尖銳份子 潛入平津中
仍擬努力再建反滿日空氣

【北平十九日電】憲兵第三團長蔣光先、親自率部下之尖銳分子二百名、潛入華北宋哲元軍、商震軍、並各地方民團中、策畫再樹反滿日空氣、日本駐在官憲、以爲旣違反協定、故以獨自之立場、開始嚴重調

止痛靈藥 活絡精

專治止痛靈藥

活絡精

此活絡精已經歐美各國大醫之實驗蒙推讚、爲最近發明之止痛靈藥、其効覺神速而顯著、能有心曠神怡之妙、

主治病症

腦筋痛 偏頭痛
頭暈 顏面神經痛
風濕骨痛 各種骨節痛
宿醉 暈船暈車
齒痛 感冒

服法 請病者照說明書注意服用勿誤。

定價 六包裝 大洋八角

招募各代理店倘有希望、請來函接洽爲荷。

滿鮮總經理處 **日本橋藥局** 大連市信濃町四四 電話二八三六二番 振替大連四四九七番

君有疼痛乎

請試紐祿豐 韋廉士醫生藥局新式止痛片

患頭痛或背痛而工作却不容緩當此之時且勿乞憐於人但服紐祿豐痛可速止丏其係科學止痛新品也既有斯品而猶忍痛半句鐘詎非愚乎無論是單純頭痛或是系痛神經炎腦筋痛 瘋濕痛 紐祿豐 一例有益卽牙痛耳痛傷痛月經痛不眠 紐祿豐 亦爲可靠速效之品 紐祿豐 各藥房皆有出售每瓶六片大洋二角或向上海江西路四五一號韋廉士醫生藥局購備一次購五瓶者大洋一元郵力不取 不滿五瓶者每瓶二角郵力另加一切信件可由奉天和記洋行轉上海韋廉士醫生藥局

紐祿豐 止痛數分鐘奏效

歐美生乳藥

下奶的特效藥即是**歐美生乳藥** 服後乳汁湧湧而來 定增數倍之多、哺之有餘、兒强母健、一同歡喜、

注意 講飛艇商標爲記 防假冒

定價每瓶大洋一元二角每打大洋十二元

本號特聘大夫 **診治**內外各科諸般雜症 醫藥費從廉 **注射**各病特效藥針

各埠均有代售 總發行所奉天鼓樓南 **歐美大藥房西號**

殺菌止淋丸 一經服用直達尿道止濁定痛

本劑對於淋濁各症可謂對症有效、主治各種急性慢性五淋白濁以及由淋毒而起之各併症、如副睪丸炎攝護線炎、膀胱炎腎道炎、及女子淋病、凡他藥罔效者、服本劑無不奏效、其主要作用爲殺菌利尿、鎮痛消炎收斂、止淋服藥之後、直達尿道、如急性淋之劇烈症象、能迅速緩解之卽頑固之慢性症、概於一星期內、亦能漸趨良好洵屬極優秀之治淋特效藥也 定價、每一小盒、現大洋一元、中盒二元、特製大盒三元、另備說明書、函索卽寄、外埠函購、郵費不加、但信件必須掛號、以免遺誤郵票九折、

奉天大西城門外電車站 英美大藥房啓

治痔聖藥 北平特効 化痔土龍散 化痔藥膏

治二十四種痔症如各種痔漏大便走血奇痛奇癢濃血常流凡用此藥外擦藥膏痛止濃消不受因苦

藥價每料兩大袋現洋五元 半料一大袋三元

痔瘡特效葯膏 每盒大洋一元 買一盒送一盒 (外埠滙款函購者免收郵費)

奉天大西邊門外南二經路分所西十二緯路門牌二十六號 **張三多堂啓**

函索痔圖說明寄郵票三分即付

【代售】奉天大西關大街大井沿路北 美利時計鐘表店

『固老德』電氣看板

絢燦廣告界之寵兒

固老德電氣

特色
一● 耗費電量極度省減
一● 冷溫發光● 絕無危險
一● 有永久的耐久力
一● 無光色減退或變色

滿洲『固老德』電氣株式會社

本社 東京－芝區芝浦一目一番地町三丁

支店
奉天青葉町四二番地 電話4936番
大連市越後町三八番地 電話22346番
新京曙町二丁目四番地 電話5922番

大阪商船大連出帆

● 往門司神戶大阪 (上午十時開)

▲哈爾濱丸 九月廿一日
▲熱河丸 九月廿二日
▲貝加爾丸 九月廿三日
▲烏斯利丸 九月廿五日

● 開往天津
▲朝熊丸 九月廿二日

● 基隆高雄
▲中華丸 九月三十日

● 開往橫濱
▲朝熊丸 九月廿九日
▲日東丸 十月五日

滿鐵沿線各站及各埠日本國際觀光局 船票發售處

車船連運票(往復票火車減二成輪船減一成)通用期限兩個月大連門司神戶間船票買往復票價減二成通用期限參個月

▲專屬貨物代辦處 各地國際運輸株式會社

大阪商船株式會社 大連支店 奉天事務所 奉天浪速通二六

惠通行出帆

● 開往芝威仁 ▲利通號 九月廿二日
● 開往青島 ▲神愛號 九月廿五日
● 開往門司宇品今治尾道 ▲照國號 九月廿九日
● 開往安東 ▲神福號 九月廿二日
● 開往秦皇島 ▲裕神號 九月廿四日

電話一一八·三八五二 惠通行

阿波共同汽船出帆

● 開往芝罘 ▲十八共同丸 九月廿一日
● 開往天津 ▲長山丸 九月廿七日
● 開往仁川鎮南浦 ▲長山丸 九月廿一日
● 開往芝罘威海衛仁川 ▲卅六共同丸 九月廿六日

大連市山縣通 電話五〇〇一 六九九一 阿波共同汽船會社 大連支店

大連汽船出帆

● 青島上海行 (上午十一時開)
▲青島丸 九月廿二日
▲大連丸 九月廿五日

● 天津行 ▲天津丸 九月廿一日
● 基隆高雄行 ▲山西丸 九月廿八日
● 新瀉伏木敦賀行 ▲河北丸 九月三十日
● 開往龍口 ▲龍平丸 九月廿二日
● 北鮮行 ▲遼河丸 九月廿七日
● 開往鎮南浦 ▲日東丸 九月廿三日

大連汽船株式會社

芝罘威海衛清津雄基 船票發售處 日本國際觀光局奉天分局 日電三九一四 二八六三

大和旅館出張所 全城內分所【日電四六一一】【日電三五〇三】 哈爾濱新京各地日本觀光局

一日三餐、不祇求飽就算完事的、但是也得把菜作好啊、那麼、……

早七時：香椿芽、拌豆腐、

晌十二時：紅燒魚、炒猪肉、

晚五時：蒸鴨子、瓜片湯、

這幾樣菜都不算不好罷？

然而、那一樣裡面、也不可不用**味の素**、不然是絕對不好吃、所以說、每日三餐每餐不離、……

調味精粉

味の素

(味之素)

(各地雜貨舖海味店藥房均行經售就近購取爲荷)

(C—443)

OVAHORMON

婦科良藥

婀閥好萌

男性之所以爲男性、是在乎睪丸、女性之所以爲女性、是在乎卵巢而卵巢之於女性、其所以有如是重要關係者、乃因卵巢中具有女性懷春刺戟素所致。詳言之、即卵巢未成熟的幼女、因其懷春刺戟素尙未發生、女性的特徵、也不甚顯著、但一經卵巢成熟、懷春刺戟素發生以後、則女性的特徵、如月經的來潮、乳腺的發達、也如影之隨形而俱見。是以女性懷春刺戟素者、乃造成女性‧保持女性的唯一根本要素。而所謂婦科良藥婀閥好萌者、即以女性懷春刺戟素爲成分的製劑、其有効於左列各症、良有以也。

月經障碍 無月經、月經痛、月經不順、月經過多、月經不正、腰部陰寒、四肢厥冷、以及其他因卵巢機能不全而起諸種疾病、乃女性懷春刺戟素缺乏之所致。本劑婀閥好萌、因能補其不足、有神妙的治療效果。

頭痛耳鳴 女性到了四十五歲左右、因卵巢機能的衰退、每有頭痛‧耳鳴‧眩暈‧失眠‧頭重‧逆上‧下腹疼痛‧不正之出血諸種症狀、此時能以婀閥好萌調節卵巢機能諸症可以立消。

妊娠惡阻 妊娠中的惡心‧嘔吐‧食慾不振‧全身倦怠等症狀、乃因妊娠中的妊娠毒素而起、婀閥好萌因能中和妊娠毒素、確有治療効果。

乳汁不足 婀閥好萌能促進乳腺的發達與乳汁的分泌、凡如產後乳汁不足或缺乏之時、以本劑治療之、不拘注射內服均可達到豫期効果。

流產早產 因卵巢刺戟素的缺乏、以致妊娠子宮收縮時、也足以釀成流產、故如凡遇子宮出血及陣痛等流產前兆時、以本劑及早治療之、有制止流產之効。

【包裝】 注射劑(水溶一〇〇單位) 一西西五管 一西西一〇管
片劑(一〇〇單位) 二〇片 五〇片

(各大藥房均有經售)

總發行所 武田長兵衛商店股份有限公司 日本大阪道修町

奉天出張所 奉天松島町二十番地

33-69(0)

507

寫眞說明

(上)達格拉斯號飛行機 二十日午前十時在鐵西飛行場攝影

(下)愼氏親善飛機抵京 十八日午後三時在新京飛行場攝影

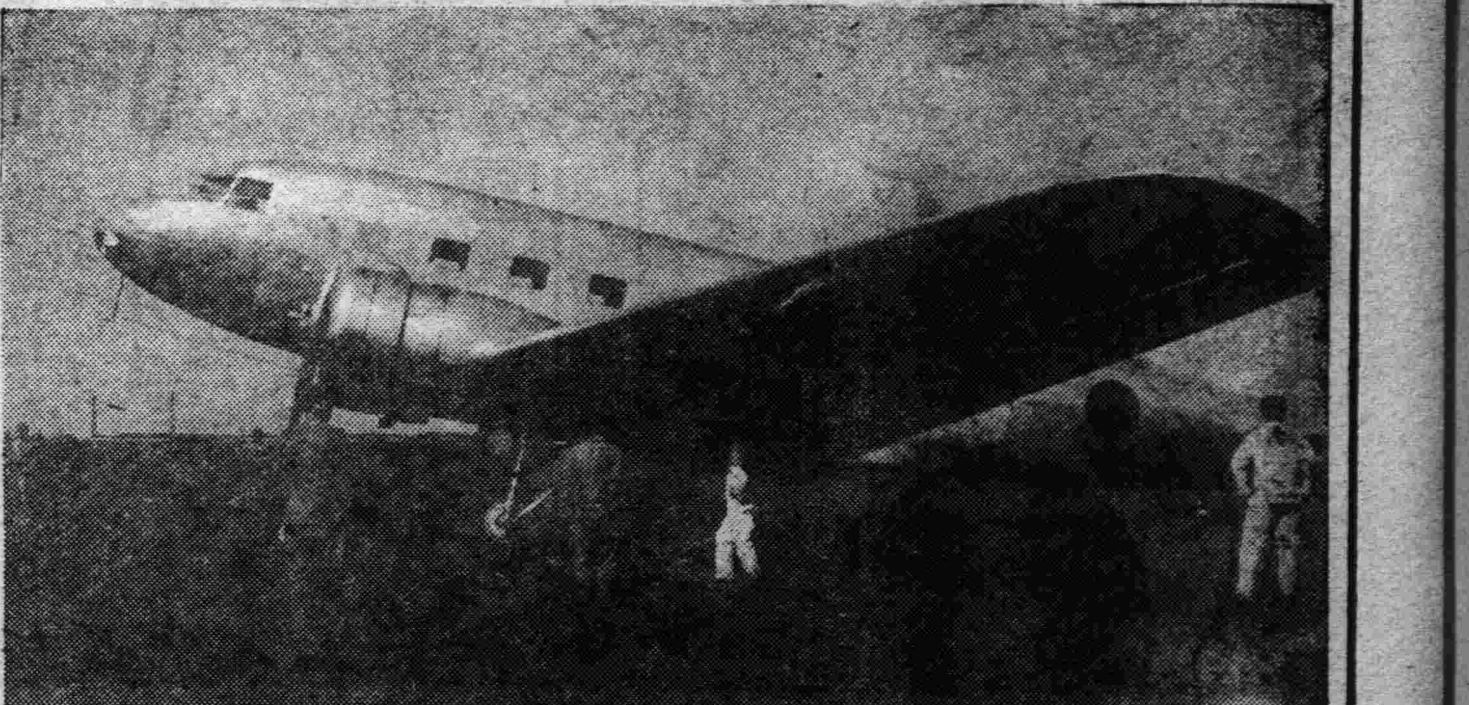

際此秋高鴻雁南飛
鵬翼相望而至 空界應接不遑

邇來滿洲之航空界、長足發達、日新月異、時至今日、幾與先進各國相伍並進、除軍事上之防空演習方興未艾外、昨今空界、殊呈繁興、西由歐洲、東由善隣、鵬翼相望而至、大有應接不遑之勢、就中達格拉號及愼氏親善飛行機、于二十日晨、先後抵奉、並英國外交官所操縱之環球飛行機、亦于十九日安抵哈爾濱、際此秋高、鴻雁南飛、我空界之殷賑、達於極度、

A 達格拉斯號 抵奉公開

東京至新京二千五百基羅、朝發暮到之滿日快速飛行機達格拉斯號、已于十九日完全收其成功、乃于廿日晨、由哈爾濱出發、鵬翼搏風、直飛奉天、午前九時五十分、降落西飛行場、旋于十時至十一時間公開、容認一般觀衆、附乘翔空、因共機構宏大而且嶄新、人皆無不咋舌驚嘆、豫定廿一日早晨離奉翔空東歸、

達格拉斯號 性能

全幅：二五米九〇、全長一十八米九〇
全高：五米、
發動機：二架、(一千二百六十馬力)
巡航速度：每小時三一五基羅米、
最大速度：每小時三三八基羅米、
續航距離：一九三〇基羅米、
續航時間：六小時十分、
機體自量：五四七二基羅格蘭姆、
塔載量：二五五一基羅格蘭姆、
旅客數：十四名、
貨物搭載量：四一六基羅格蘭姆、

B 愼號 過奉飛錦

又滿日華三國親善飛行之愼飛行機、自十八日午後三時、由鮮抵京後、十九日休息一天、廿日晨、即由新京飛行場出發、十二時十五分安抵奉天、降落東塔飛行場、旋于一時三十五分繼續翔空、鵬翼直飛錦州、該飛行士、曾與降落同時、對歡迎之王奉天市長代理、將代表京城市民之京城府尹之公函、即『紀念朝鮮總督施政二十五周年、際於東亞親善飛行、對奉天諸位市民、謹致熱烈且眞摯之敬意云云』

C 法加飛行機 由美抵哈

又紐約倫敦間飛行墨西哥駐劄英國公使館一等書記官黑拉爾特利斯大法加氏、及德人傅利滋滋華拉氏搭乘機、八月廿六日、由紐約出發、渡白令海、十九日午前十一時、由伯力出發、向哈爾濱飛來、午後三時十五分、安然在松花江帆船俱樂部前着水、兩飛行士、受日滿英德各關係者歡迎、入於英國總領事館、該機在哈爾濱一宿、豫定廿日經葫蘆島赴青島、

參事官因公晋省

【安東】參事官杉浦勝次郎氏、今於九月十六日上午十一時許、啓程晋省、因何公務、容訪再誌、

天氣豫報

廿一日 北東風 晴間曇
二十日溫度 最高 廿六度八 最低 八度四

孔學總會籌辦 聖像開光禮

十月二十四日、即夏曆八月二十七日、爲 至聖先師誕辰紀念、孔學總會向於是日舉辦釋奠典禮、本屆仍積極籌辦、並已通知全國各處分會、一致舉行、且分呈文教部暨各省公署備案、復聞於聖誕前一日、舉行聖像開光禮(該會精製木質聖像一尊、在典禮前一日奉安)並於釋奠典禮後開講演大會、敦請碩儒名彥、講演孔學、屆時定有一番盛況云、

新市制之實施 開始討論

奉天市政公署新參事官山口氏、業已到任、該參事官爲準備新市制之實施、特于十九日午后二時、在該署會議室、召集該署科長會議、開始討論一切、以資進行、據關係方面云、新市制之實施、約在下月上旬云、

人人都是 演習份子

三區再度管燈 大家注意

奉天軍民聯合防空大演習、已經廹在目前、當局因鑒於本月十日之聯合防空預行演習、第三區境內之燈火管制、情形極不良好、是以除由市政公署及瀋陽警察廳聯合、將燈火管制務須徹底實施、共同協力、務期空防之完成外、茲第三防護區境、將定於今二十一日起至二十二日、亘兩日間、每日由日末時起、至九時止、實施再度之防空演習、如市內商民人等、對於燈火之管制疏忽者一經查覺、定即懲處、茲對演習之預定計劃如下、▲第三區之演習區域、大西邊門小西邊門、工業區、小北邊門、大北邊門、瀋海區東側、前三家子奉天陸軍病院西側、飛行廠南側、航空廠東側、大南邊門、大西邊河沿南側、接連地帶周圍、▲第一日二十一日午時五時起由三區本部發下命令、警戒警報、市內各地市民、官公署、工場、特別區域等地、對於防護團員、一律配置、午後六時三十分、特別防護團等、入於警戒管制、向市民等開始傳達午後八時、空襲警報發令、防護團員等全般空襲警報傳達、午後八時三十分、空襲解除警報發令傳達、午後九時演習終了▲第二日二十二日午後五時起、警戒警報發令、各地團員配置、六時三十分、警戒管制開始、向市民傳達、七時第一回空襲警報發令、七時二十分空襲警報解除、八時第二回空襲警報發令、八時二十分空襲警報解除發令、九時演習終了▲當日演習注意事項、(一)演習之實施期間、爲日末起、至九時間演習、燈火管制與警戒管制、(二)空襲警報命令發出後、燈火即入空襲管制狀態、空襲警報解除後、即入於警戒管制狀態、(三)午後九時終了後、燈火即入於平常狀態、所有情形、可向防護團本部報告、(四)當日演習中、對於正式演習配置之章團、在鄉軍人等、均皆出動練習云、

燈火管制務期遵行 警廳聯合布告

奉天省市政公署、聯合瀋陽警察廳、對於防空大演習期間關於市內住民等之燈火管制注意事項 特行聯銜布告、略云此次由於軍民聯合舉行奉天防空大演習、爲期已經確定爲廿六廿七廿八等日、此次演習、雖爲預作空襲之戒備、實乃啓發市民對於防空之思想、及實地經驗爲主旨、凡我官民、自應聯合一體、共同協力、預期完成防護之目的、否則臨敵倉皇、危險自難倖免、而防空之設備、亦等無用、爲市民之安全計、務須對於演習中之燈火管制依照既定辦法、切實施行前於本月十日預行演習之際、臨街各地之燈火管制、雖屬良好、但各胡同及民宅、仍有明亮之燈火、殊屬非是、今次演習、如於飛機上或高處發覺後定即懲處不貸云、

鐵路局獎懲錄

奉天鐵路局、十九日發表、查淸原縣警務段巡警范堯忱、周樹森、簪貴積、趙福謙、柏連聲等、服務於英額門附近、捕獲匪首滿天紅之部下胡匪一名、注意周到、洵堪嘉許、每人賞金一封、以示鼓勵、又彰武縣工務段線工傅金陵、因平素勤務、成績不良、且不服從長官命令、擅離勤務、特行懲戒、若即免職云、

甘珠爾廟活佛 滯留京師日程 二十九日離京來奉

【新京專電】甘珠爾廟活佛、已于二十日由海拉爾出發、豫定二十二日午後三時四十分抵京、奮其留京日程如下、▲二十三日午前十時三十分參內晋謁皇上、旋歷訪外交部、關東軍司令部、國務院、午後六時五十分、赴公記飯店、參加總理大臣之歡迎會、▲二十四日午前九時、參詣忠靈塔、正午內廷賜餐、晚臨關東軍司令部之歡迎會、▲二十五日午前八時、搭乘飛機、翔覽新京全市、十時參觀日本軍隊、晚臨各部大臣聯合歡迎會、▲二十六日午前九時、引見京中信者、午後六時、以無線電廣播念經、▲二十八日午前十時、參內辭行、正午招宴要人、▲二十九日午前十時離京、午後三時抵奉、

皇弟・皇內弟 相携蒞奉 在訓練所深造兵學

皇弟溥傑中尉、及皇內弟潤麒中尉、均以一個月之豫定、在中央訓練所深造兵學、乃于十九日午後十時、相携由新京出發、二十日午前六時十分抵奉、軍政要人、多至車站歡迎、車水馬龍、盛極一時、

南軍司令官 蒞奉檢閱各隊 今日午後公畢回任

關東軍南司令官、爲檢閱在奉駐軍起見、特於二十日午後三時二十四分、搭乘鳩號列車由遼陽蒞奉、當日奉天市內、均皆懸旗歡迎、滿日高級官長等、亦均赴站迎迓、司令官下車後、即在站前乘馬、檢閱千代田通兩側整列中之在奉各部隊、三時四十分、至獨立第〇〇隊、四時十分、歸抵瀋陽館預定今二十一日午前九時許由旅館出發、赴小見山部隊司令部、及步兵第〇〇隊檢閱後即行歸還旅館、於午後一時五十二分、搭乘亞細亞號列車、歸還新京云、

老梯子匪現在 阜新縣境盤踞

前在新民縣境活動之老梯子匪、經該縣警甲跟踪追剿後、即行潰逃、竄往他縣、茲據省當局接到情報、該匪團現在阜新縣境盤踞、其匪力較在新民縣時增加、現在約有匪党八百名之譜云、

南二經路正善里匪警 一院三戶被搶

日來匪警、一再頻傳、商民損失、爲數極巨、十九日午後七時許、南市場警察署界、又以匪警聞、同院三戶、無一倖免、南市場警察署南八家子分所界內、南二經路正善里、門牌二十七號、住戶徐稔秋、現年三十歲、原籍遼中縣人、十九日晚、外出未歸、家遺其母看家、突於七時十五分許、闖入持槍一匪、其母覩狀不佳、即擬大聲呼喊、匪乃向其聲稱、毋須害怕、吾是胡子、萬勿聲揚等語、時另二胡匪、已入同院侯柏春家、即以手槍示其家人云、因手中空乏、向你們借幾個錢、不要害怕、於是搜索後、得贓懷之而出、與往徐姓屋之一匪、會同更赴其他住戶王連陞家亦聲稱借幾個錢花、搜翻後、又赴徐姓屋內、將該老媼所藏之赤金鉗子一副、金手鐲一只、强行擄下、乃即外出無踪、警察接報後、當即持械赶到、無如匪已無踪、訪問各戶之損失如下、徐稔秋家、赤金鉗子一副、赤金手鐲一只、重二錢許、侯柏春家、赤金手鐲四個、國幣四元、小銀手鐲二副、銀牌子一面、王連陞家、銀手鐲一副國幣五元、綢褲三條云、

司機兼管售票・就是 瞧不起滿洲國 學生對黃汽車報復理論之荒謬

小南小北線黃汽車、十九日晚七時、在鼓樓由北南來、車甫停、有學生四名登車、兩坐司機後、兩坐司機側、車南開司機該學生即向司機質問、爾司機爲何兼管售票職務、瞧不起爾該級中學學生、就是瞧不起滿洲國、然後語中多帶謾罵、蓋兩日前、該學生等乘車、與女車掌因驗學生証衝突、該司機曾袒護車掌、學生此來、係報復也、在車中學生四人、氣勢洶洶、勢將動武、車至小南城門、司機見將衝突、停車不開、幸有警察登車排解、學生方面勢未稍殺、而動武之氣已無、車又開行、双方隨車之前進口角、至會合號胡同口、學生下車、聲言此次便宜了你、下回再見、當下車時、又與女車掌口角、車停三分鐘、警察到場排解、車乃南開、學生西去一場事故、幸未大衝突云、

進館子白吃 挨了一頓打

大西邊門外路南益增飯莊、十九日午前八時許、來一飯客年約二十七八歲、上身着白汗褂、下穿破洋服褲、進門後、揀一棹坐下、即要菜要酒、酒足飯飽後、該飯莊算賬、約吃六七角之譜、向其索錢、該人稱無錢、飯莊人問腰中無錢、因何吃飯、致双方發生口角、拼赴大西邊門外分所理論、經分所訊問、該人王姓、現無職業、係一無賴漢、經分所將其暴打一頓後、逐之使去、分所門外圍觀之羣衆、莫不捧腹大笑群呼白吃挨打、尙屬便宜云、

小孩挺身行搶 是誰之罪

南市場詩書里南小廟西地方、昨十九日午後二時許、適有賣糖一小販、席地而坐、正數所賣之錢、突有十餘歲之幼孩、竟搶去大洋二角、向南樹林逃去、販急携籃追赶、已失該兒所向、噫幼兒行搶、果誰之罪歟、

法院旁聽錄 喇嘛思凡娶妻 聶氏訴爭遺產 —上—

劉聶氏、瀋陽人、現住大西邊門裏、小橋胡同、門片四三號、曾於民國十七年、嫁與已死皇寺喇嘛劉煥臣爲妻、而劉煥臣、私有平房八間、坐落皇寺西牆外、地皮係皇寺所有、每年與皇寺納地皮租二十元、民國十六年、因娶妻事、被老喇嘛查知、以有玷佛門、致被革除、劉煥臣不幸、竟于民國十七年故去、所有遺產、被小喇嘛包長海、包純一侵佔、劉聶氏、屢經往討、終無結果、遂狀訴瀋陽地方法院、請求准予繼承、此項遺產、返還房間等情、經推事李惠氏、開庭審理、茲將筆錄配下、

問(白曉樓)多大歲數、答年四十八歲、
問那縣人氏、答瀋陽縣人、
問住甚麼地方、答住大西邊門外、
問你是代理誰來的呢、答代理劉聶氏來的、
問爲甚麼起訴呢、說說事實吧、
答因劉聶氏、男人劉煥臣前在皇寺當喇嘛、自己蓋有平房八間、後來劉煥臣、因病故去、該房現被包純一包長海等假佔、請判令退還、
問(包純一)多大歲數、答年四十四歲、
問那縣人氏、答瀋陽縣人氏、
問現住甚麼地方、答住本城皇寺、常喇嘛、
問包長海、是你甚麼人、答是我師爺爺、
問你對原告代理人、說的話、有甚麼答辯呢、
答因劉煥臣、前係皇寺喇嘛、娶劉聶氏爲妻、早被革除、這房子并不是他的、是姓邊的租皇寺地皮蓋的、有地皮租契可証、
問(白曉樓)劉聶氏、幾時嫁劉煥臣的呢、答民國十七年嫁的、
問生小孩沒有、答生有兩個姑娘、一個出門的、一個沒出門的、
問劉聶氏能來不、答候一時能來、
問(包長海)多大歲數、答年四十五歲、
問那縣人氏、答彰武縣人、
問住甚麼地方、答住皇寺當喇嘛、
問劉聶氏告你侵佔平房八間、有甚麼答辯呢、
答我這八間房子、是以先經我老祖師邊清波蓋的、怎算他的呢、
問以先在皇寺、是有劉煥臣、在那當喇嘛來的嗎、
答我們喇嘛、不准娶妻養子、劉煥臣因娶妻劉聶氏、才被革除、這八間房子、不是他蓋的、
問這八間房子地皮、是誰的呢、
答地皮是皇寺的、有地皮租約可証、請法官核閱吧(交由庭丁遞上)、

警察署淸潔檢查

【普蘭店】本埠警察署、每年春秋兩季、必施行各戶淸潔檢查事宜、而今又逢秋季、淸潔檢查之期、故特由本月二十一日起、施行各區域一般民戶、淸潔檢查之事宜云、

令各縣派警 保護糧車

奉天警務廳、現以時屆秋收新糧登市、四鄉農民、運糧大車、勢必衆多、恐沿途被匪刧搶、茲爲保護民生、注重治安起見、特于昨通令各縣警務局轉飭各分所、派警保護往來大車、以免滋事而維治安云、

守備隊來普演習

【普蘭店】本埠於本月十六日午後二時有由瓦房店、開來日本守備軍隊六百名、馬三百匹、在本埠南山上、作模擬戰鬪演習、並野砲射擊之演習、演習完畢、當於十七日、全隊出發、赴金州云、

金湯街模範小學

【安東】本埠之各級小學校、創設最早者、首推金湯街小學校、校舍之寬大、學生人數之衆多、尤爲他校所不及、大同二年經局長來掌安東教育、乃特聘于鯉庭經理該校、自該校長接事以來、凡於學校之設施校務整頓、教法研究討、無不積極進行、是以該校教育蒸蒸日上、爲他校之冠、此次文教部陶視學官、來安視者各校、以該校成績優良、有辦理模範小學之必要、乃飭令省教育廳補助經費、將該校即日改爲安東省之模範小學校、以展該校長之長才云、

齒科講習員 明日修了

奉天市醫師公會之齒科講習班、刻已講習終了、除受警察廳之嚴格考試外、茲該班特於二十二日午後二時、在醫大第五講室、舉行修了典禮、茲誌當日會序如下、(一)振鈴開會、(二)講習員全體人員入席、(三)來賓入場(四)開會致辭、(五)修了書授與、(六)賞品授與、(七)顧問訓詞、(八)監督致詞、(九)講師訓詞、(十)來賓祝詞、(十一)講習員代表答詞、(十二)閉會詞、(十三)撮影、

公園內茶社歇業

【開原】本邑城內、康德公園茶社、開幕以來、迄今數月每日演奏評戲、頗受一般觀者之歡迎、近來天氣較寒、觀者稀少、營業不振、已於日前歇業云、

平天下等合匪 擾亂法庫縣境

十九日早、匪首平天下等八匪團之合流幫匪、約計三百餘名、出現於法庫縣第四區境該縣當局接報後、即派警察隊於午前八時、出動往剿、至則與匪幇遭遇、交戰八小時許、卒由官警之奮勇、遂將匪賊擊退、是役斃匪十二人、打下人票八名、警側警察中隊長及分隊長各一名、警士三名、不幸陣亡外、警察三名受重傷云、

靖安第一團 剿匪凱旋

奉天靖安軍第一團、前因奉令出發、前往國境東寧地方、剿捕胡匪、並由美崎上校指導將匪彈平、地方安堵、故該軍於十九日午後八時五十五分由新京凱旋回奉云、

鐵路總局瀋海線 慰問車出發

鐵路總局、爲慰問軍隊、及鐵路從事員、鐵路愛護村民、暨沿綫住民、特開駛慰問列車該列車已于十八日由奉天站出發、慰問路綫、爲奉天路局之瀋海線、迄至十月五日、慰問完畢、再開奉山綫慰問列車云、

令各縣呈報 新組織保甲

奉天省公署、現以各縣保甲制、已分別實施、而各該縣新組織之保甲、究有若干、亟應明瞭、特于昨通令各縣公署、將各該縣新組織之保甲數目、及經費來源等、詳細調查、呈報本署、以備考核云、

飭各縣增設 捐務分所

奉天民政廳、現謀各縣一切征收上之圓滑、及人民納税便利起見、特于昨通令各縣公署、在各區村增設捐務分所若干處、以利納税人民云、

參事官檢閱縣道

【淸原】淸原縣公署、三好參事官、同警務局長、及島崎指導官、與國道局小路指導員併與方中隊長、率同警兵二十餘名、於十八日上午九時、坐汽車赴南八家子村南、與興京縣連界之南長嶺子處、檢查縣道、並閱邊界、歷二小時之久返回署內、而該道經檢閱之後雖能通行汽車、然尙有不平之處甚多、但道路之好壞、實與交通及警備上、有莫大之關係而與人民幸福、亦有好多之障礙、因之又令該村重新補修云、

大隊長打下肉票

【輯安】日前雜盤嶺發現大幫胡匪五十餘名、武裝齊全、匪首報字海山、盤踞該處、肆意捐綁搶掠、無惡不爲、旋經被害處、報告請兵勦捕、以靜地方、曾經輯安警察大隊長田英傑、及堀江指導官、率隊詣至肇事處、與股匪接觸、歷二時許、田大隊長臨陣奮不顧身胡匪不支、狼狽逃逃、結果打下肉票十二名、獸子六頭洋面四十多袋、昨八日凱旋歸輯云、

冠蓋往來

▲南軍司令官、廿日午後三時二十四分由遼陽來奉▲溥傑、潤麒兩氏、廿日午前六時十分、由京來奉▲于軍政部大臣、廿日午後一時十九分、過奉赴連

批示

◎市政公署(十九日)▲齊萬有 呈請驗契蓋戳由批仰將手數料納訖以憑蓋戳赴縣投税可也▲劉會岳 呈請免費蓋戳由批准予免費蓋戳仰即來署財務科地籍股請領可也▲劉星五趙韞華王桂生齊雅潔楊景賢楊作春黃雲橋王鶴三阮輪忱李文博 呈請驗契蓋戳由批仰赴本署財務科稅務股將應納不動產取得捐繳清再行蓋戳赴縣投税可也

另外一頁
歡迎投稿

論畫　南北宗 (七)
(王鈞初)

元代『卷軸畫』之興。正只表現着個人主義的娛樂的醉癖的一種恣態。那眞所謂『醉翁之意不在酒』了！黃公望。本姓陸。易姓黃。隱居富春山。領略江山釣澄之概。每出。輒攜紙筆。凡遇景物。輒即模記。王蒙(趙子昂甥)避亂黃鶴山。因號黃鶴山樵。其得意之作。嘗用數家皴法。多至數十種。樹木亦不下數十種。能曲盡山林幽致。吳鎭(號梅花道人)爲人抗簡孤潔。雖勢力不能奪。畫重墨法。倪瓚。(倪雲林)畫山水不添人物。罕用圖章。這四大家有兩點可說。初元代以前。山水畫多『濕筆』至四家始用『乾筆』再者。山水畫之脫離作人物畫的背景。但是。自始至終。山水中不忘有亭台樓閣及小人小馬之點綴。關於山水中人物之有無。爭論者雖多。而『丈山尺樹。寸馬豆人』之訣。又多爲守『宗派』者所必遵。到了倪雲林。他却不管這些。現實中所給與之寂寞。他便大胆的打破了成法而開除人物之『臭皮囊』於山水之外。這是『南北宗』之不分家的又一新局勢！

明清繪畫。日趨模仿。編史家也不諱言是畫史上之衰微時期。明代之嘉靖前期。院體派有唐寅(伯虎)仇英(十洲)等之工筆人物而兼長山水。浙派戴進及江夏派吳偉。藍瑛之宗法南宋院體(馬遠夏珪)此點。我們只可說是必然的『院體』之傳統的支持。而不能就說是明代北宗之復活！至於有所謂『吳派』者。在嘉靖間。已達極盛期。後來更形發展。前有沈周(石田)文徵明(衡山居士)。繼有董其昌(華亭人)。陳繼儒等。以及華亭派之顧正誼。蘇松派之趙左詩人吳梅村稱『明末之王時敏(烟客)。王鑑(圓照)董其昌。李流芳。楊文驄。程嘉燧。張學會。卞文瑜。邵彌。爲『畫中九友』。入清且爲一代之宗師。這些畫家競尙模仿。如謂『南人』即稱『南宗』。有清一代『南人』畫家特多。這不是沒有原因的。滿族入主中國。爲收拾『民心』開科考學鴻博。以虛名籠絡之手段。使元末遺老盡入彀中。自世祖。聖祖而高宗。皆好繪畫。以故海內士人。雖大半銷磨精力的科

法國詩人　鮑特萊【一】
(劉瑩)

甲、生平
一、幼年時代
二、中學時代
三、旅行時代
四、獨立時代
五、悲憤時代
六、縱欲時代
七、衰老時代
乙、著作
八、重要著作
丙、藝術觀
九、對美觀念
十、對詩觀念

【一】

查理。鮑特萊。一八二一年四月九日生於巴黎。當他降生的時候。他的父親已有六十一歲。他的母親也是三十一歲的人了。所以因爲他父親年老力衰。精神缺乏的緣故。便影響到了他本身的神經衰弱。易受刺激的種種缺乏。

他們父親具有一種貴族的風度。也是影響到他以後獨立性格的遠因。他的母親性情慈良。所以他在慈母懷中。得有溫存的快樂和濃厚的美感。然而他對母親的態度。却是一方敬仰。一方愛慕。敬仰的是他母親性情的慈善。愛慕的是他母親善於修飾的美態。所以這一層也關係到他的對美的觀念。

很不幸的。是在一八二七年他的親生父的死。這時鮑特萊年方七歲。還是一個弱小無知的幼童。對他母親的改嫁也不曉得反對更沒有攔阻的力量。以致於在他母親改嫁於歐必克以後。他就不得不跟隨了去。鮑特萊這時雖然沒有受過高深的教育。可是內心的情感也是有的。於是便仇恨起他這繼父來。怨他不當娶他的母親。因爲若是沒有娶他母親的人。他的母親便不會再醮了。

【二】

鮑特萊起初在里昂中學讀書。後來又轉到巴黎的大路易中學。在這裡又讀了三年。他的學問已然粗就。從此便已決定不再學習職業。立志要想做個詩人。但是因爲這個問題。就和他的繼父發生了齟齬。結果經他母親的調解。先讓鮑特萊出去旅行。等他返回。再作討論。

【三】

鮑特萊被逼無法。祇得乘了船隻。要去旅行印度。但是當船停泊在莫里斯和濱瀛兩島之間的時候。他又不顧去了。從新返回巴黎。

這次旅行。雖然爲時無幾。但是已經離過了昏黯沈悶的巴黎。見到了風光明媚的熱帶。那些豐潤光澤的草木。嫵麗俊俏的美女。却都給予他一種爛爍煇煌的印象。盤據在他的腦海裡。永久不能消滅。所以這次旅行。對他學識的開展。經驗的擴大是有無限的功效的！

賽金花 (三)
(木子)

節譯左東山氏『佩蘭齋隨筆』

『孽海花』的女主人公。已經像前面所說的那樣。『孽海花』本身實在是以賽金花爲模特兒而寫成的書。林琴南在他的『紅礁畫槳錄』厎序裡曾說過『孽海花。非小說也。乃三十年之歷史也。』那麼。牠是一部將賽金花的生涯編入清末朝野軼事的創作。雖然有批評寫得她過於華麗。過於聰明。過於偉大。過於淫蕩。然而那描寫。大體是正當無訛的。但據作者東亞病夫所說。賽金花會對這部小說抗議過兩點第一。模特兒的她決不是轎夫的女兒第二渡歐船中也斷沒有和船長的。情事

然而。賽金花和她丈夫洪文卿在德國淹留時節。便已流佈出來她和瓦德西伯爵的醜聞。事實上她早就發揮她蕩婦本領了。後來。拳匪之亂。瓦德西和八國聯軍一同進了北京。這對野鴛鴦便巴山夜雨又重溫舊好

先是。洪文卿出使西歐歸國她才二十六七歲。洪依然掌外務。在祀安般翁詩集中。癸巳(光緒十九年)之年一題下有『葱嶺雪山間。界務未定。楊虞裳侍御宜治。奮然請行。戲作詩趣之。』等語。所謂葱嶺雪山之間的界務。就是洪文卿於中俄交界圖上所發生的國境問題。楊御史彈劾他。即在這年秋季。他因了這案。心中鬱鬱不樂。不久。就撇了賽金花。獨自歸到黃泉地下。(未完)

歌壇舞場

論歌舞團
(葦君)(二)

歌舞團。這是出現大都會上的羅曼斯。也是都會生活者的消遣品。有人說都會生活者全患着濃厚的色情症。而歌舞團便是投合這色情症而出現在都會上的。

最早的歌舞團。出現在中國的都會上。該是那些沒有祖國的白俄吧。她們和他們爲了麵包。在世界各國大都會中流浪着。她們雖然是貴族。但是這貴族的女人們的大腿和酥胸爲了生活便供給色情症患者去欣賞了。

在舞台上。那些白俄歌舞團的舞女們。用着原始裸體的精神供給現代人的需要啊。顫動的肉體上。從那曲線美上。她們獲得了麵包。而都會的孤獨者也便因此獲得了色情的安慰。大腿的威權啊。

用着少女的歌喉。用着少女的肉體美。出現在都會街頭的中國歌舞團可以算到梅花歌舞團和明月歌舞團了。她們的足跡走遍了每一個都會。她們打動了每一個都會年青人的心。她們取得了不少都會生活者的金錢。她們給人生種下了不少的羅曼斯。

誰不知道王人美呢誰不知道黎莉莉呢。又誰不知道徐粲鶯和龔秋霞呢。她們都是從歌舞團裡生長出來的。她們都是從歌舞團裡走到別種生活圈子裏去的。(未完)

凝香榭顧曲記
白鳳鳴鳴作妙絕
(鶴年)

中秋之夜。家居無聊。乃偕友人赴凝香榭聽歌。該社品茗器皿。力求精雅。室內寬敞。空氣流通。小坐傾杯。神爲之振。該社每日獻技者。計有皷書名家白鳳鳴。連珠快手葛振清。及白玉霞。宗秀蘭。宗玉蘭諸人。均由平津新近邀來。就中以白鳳鳴爲傑出人才。葛振清等歌罷。時已午夜。滿場人士。無不靜待白氏出演。須臾。白由後台走出。身御湖灰色長袍。頭剪短平髮。面貌清雅。豐采飄逸。於未演之先。猶向聽曲大衆略致謙遜客氣之詞。並謂今晚所演單刀赴會之段。在皷書中爲極長而又難唱之一段。只有竭能盡力恭演。以副聽曲諸君雅愛厚意。詞畢板鼓齊鳴。琴弦並響。遂即開始歌演。甫唱三五句。台下聽衆即行羣起鼓掌之聲。及唱至關公踐吳邀約赴會渡江。船至江心夫子爺憑檻眺覽江景。因觀江波起伏。濤浪分翻遂生今昔興亡感慨之時。形容逼眞。唱作妙絕。旋演至關公抵達東吳後。於宴前魯肅向關公提索荊州之事。周倉在旁聞怒。插言抗辨不還之理時。更有深刻藝術之表現。直迄奏演終了一句一字。一舉一動。毫不含糊弛懈。而豪塞二百餘衆之聽客而此時聽衆無一不被其歌音潛陶默化心神獨往也。以余觀感所及。白君雖出自劉寶全之門下。若以藝術眞實評價而論。頗可謂是而立。無甚軒輊。兼以喉音寬宏。字正腔圓。歌白清朗。音韻宛妙。抑揚曾轉。曲雖終而耳際猶覺餘音未絕。所謂音繞樑欐。藝術超羣。實非過譽之詞。且彼個人藝術是呈已至爐火純青。畢竟達否登峯造極之功績。不待鄙人揄揚殆已早經高人名雅所評鑑也。余因聽罷歸來。爰就對白氏感想。誌之如右。其餘一二歌者俟暇再爲文記之。

十三紅　唱腔沿革
(青谿)

此腔係余三勝創造
舊劇唱念多合古音

前曾與某著名票友。談及『捉放』劇中『一輪明月』句之腔調。某票友謂『一輪明月』一輪字。自程長庚。已有倒字之嫌。至余三勝。乃有十三韻之唱法。即所謂『滿江紅』之腔也。此腔在『困曹府』劇中亦有之。譚叫天唱『捉放』此句。亦唱過此腔。但祇唱過一次耳。此腔之『輪』字。轉折甚多。故有十三韻之說。其實亦並無十三韻。不過形容其韻調之繁複婉轉而已。『輪』字如此唱法。字音可以不倒。因此腔迴折紆徐。故其字音亦可念得正確也。至汪大頭之唱法。則與長庚同。此亦唱腔上一段歷史也。近人汪泊生唱全部『伍子胥』。亦用『滿江紅』之腔。可謂難得矣。

或謂舊劇唱白念字。多有錯誤。如更讀爲斤。臉讀爲檢(即崑曲亦然)皆其最著者也。何海鳴求幸福齋筆記云。『庚青蒸韻可通用。而更字可作歷字講。如更事即經事之謂故更可讀經。至於檢字明明係居奄切。音檢。在檢韻中。劇中獨用古音。何足異哉。』則此種讀法。乃舊古音。非錯誤矣。

無線電　THE RADIO

德國　無線電業進步
(春廷)

歐洲各國之無綫電事業。最近以德國進步最速。計今年正月份一月內。增加聽衆三十萬。因德國提倡國民收音機極爲熱烈。務使無綫電於短期內普及全國。國社黨宣傳部長郭培爾曾言。『只有無綫電。是政府與民衆聯絡起來唯一的橋樑。和教育民衆的利器。』(國民收音機是德國政府爲使無綫電普及化而設計的非常低廉的收音機。每部約値七十六馬克。

這正是山水畫由隱士的努力結果而復歸於皇家御用之一途的總結算。『四王』之所以能享盛名。士大夫之所以隨波逐流。山水畫家之所以在數量上開了有史以來的新紀錄名。及獲科名而進仕途。又往往逢迎皇帝所好。研究書畫以備作『供奉』及『內庭祗候』。這種供奉『淸娛』的山水。必然的要有溫潤靜逸之趣。江南風光。正適合於皇家的需要。！……(未完)

新式 1 B 5 直流眞空管
(芝華)

最近美國Hygrad Sylvania Cordporation 新出一種直流省電式雙屏三極管。管式爲1B5 1B5眞空管。內部由一三極部分暨一雙屏極所組成適合應用於直流超外差式收音機中担任第二檢波兼放大自動音量控制等工作。蓋三極部分與雙屏除發射電子的絲極屬於公共者之外。兩者間絕對不相關。所以在綫路中一似使用兩枚眞空管而毫無困難。

在實際上之1B5構造實與交流眞空管55，45，85各式無異。僅。絲極因由直流電供給。所以不需陰極之設備。

共特性如左。

絲極電壓	二弗打
絲極電流	•○六安培
屏極電壓	一三五弗打
屏極電流	•八千分安培
柵極電壓	負二弗打
屏極阻力	三五○歐姆
○○互導率	五七五兆
分漠放大因數	二十

投稿須知
(一)凡來函稿須加句點
(二)稿紙須在一面書寫
(三)取錄與否概不寄還
(四)不予酬資亦不贈報

史記六國表訂誤 (九)
(杜呈祥)

但据上述紀年之文字。齊威王元年應爲梁惠王之十四年。雷氏以爲十五年者非是。威王以惠王後元十五年卒。正當周愼靚王元年。而雷氏以爲是周顯王四十八年者又非是。自梁惠王十四年。至其後元之十五年。共爲三十八年。是即齊威王之在位年代。是則雷氏之以爲威王在位三十六年者仍係沿用史記舊文。更非是。史公當時必是因淵於兕有說齊威王有『出兵勝敵威行三十六年』的話。遂以爲威王在位即爲三十六年。而不知於此三十六年之後尙有不理朝政之三年。雷氏對此不察。遂亦受誤。故於共所作戰國年表中。旣對梁惠王十三年書齊威王元年。而於惠王十五年方書威王元年。此蓋因欲附合史記之文而自已反無法以自圓矣。(未完)

佛燈

謹步王稜嚴大居士原玉 (白衣王覺)

▲秋夜讀經

滿院蕭蕭落木初。挑燈夜讀覺王書。不離俗諦實權顯。但絕狂心生死除。起滅何妨共寂寂。去來常令自如如。有朝夢得生花筆。好同科儒論石渠。

▲乘日自詠

花開花謝自年年。回首前塵欲悃然。爲羨維摩學入定。情絲最忌美人牽。

▲秋夜聞鐘

星光掩映月微朦。坐破蒲團萬慮空。秋挾鐘聲來遠寺。旃檀佛海奏詩翁。

呈如光上人二首并序

乙亥三月中旬。汎太平洋佛教青年會會長如光法師由哈來營。開彌陀法會於營口佛教宣講堂。一音圓演。四衆俱歡。但經題乍釋。忽演江急電促歸。(極樂寺修工事忙)盛筵餞別。合影誌念。臨行之前。予始行皈依之禮。賜名『印荷』並惠我楊卓居士著佛學講演集兩冊。隆恩厚情。無時或忘。公去後。予曾修楮問省。適如公飛錫燕京。未見。心頗悵惘。日昨過講堂。聞譽普居士言。始知如公現已由青買棹歸來。並在營口小住數晉轉道去錦矣。失望之餘。因成口占。

依皈師尊豈偶然。親聆說教有殊緣。修行且惜時分寸。宏法曾勞路萬千。咐囑持名心勿懈。叮嚀禮懺志須堅。潮音澎湃遼河畔。何日重來演妙蓮。

蓬瀛島上會留跡。北國緣深法雨多。慧遠頻說修淨土。蓮池專倡念彌陀。雖無利根能成佛。未必凡情欲化魔。聞得如公說法後。持名相益與禪那。

通訊

▲簡約

(一)佛法於世最契機理。茲爲皈依佛法研求佛理者之大路椎輪。諸大弘德。凡有教言法語不吝惠示。無任歡喜。

一佛法本以疑而得悟。唯一解一證。當須大善知識。凡諸公有以疑問或不解之處相質者。當爲公布。以應通德解答不慧等亦可隨時獲益。

一不慧等。所有罅漏。亦祈隨時指示。請即徑寄奉天大南關佛學會。

彈詞開篇　何麗娜
(玥八)

春明自昔最繁華。可嘆那一代的奢滛蕩以加。到而今歌館魔宮但陳迹。英雄童女浪淘沙。且說一位臨風招展的宦家秀。她是一朵現代新鮮的交際花。舉止豪華無比儗。明珠掌上不分差。多說他摩登思想的濶小姐。確勝那一擲千金的濶少爺。所以她是跳舞場中艷獨誇。愛只愛是答語生風流麗態。憐只憐是銀燈一握舞腰斜。陶家太太本是閨中好朋友。一夕傾心偏遇他杭州的表少爺。可笑那表少爺。問一些。答一些。一回兒點着一回兒遮。兩頰通紅宛比赤城霞。可慨她一片芳心多掛戀。常通電話到陶家。餐館與影院音樂興倍加。結伴同遊常馳那摩托車。一個是混沌初開的書獃子。一個是丰綽約的女嬌娃。休說那郎心如水塵無染。誰知他靈臂先盟墮溷花。可笑一個浪漫的蜜四何麗娜。她情場失敗也竟走天涯。念壞了傷春寄裡的樊家樹。幸遇那關氏爺兒的古押衙。到後來明月中天風雪靜。西山別業燭雙搖。兒女情長一筆貼。

張之洞與讀書運動 (四)
(錢穆)

這裏好像著答問的人。亦想把清代學術來籠罩古今。而以小學爲清代學術的最先根基。他亦自有體統。自有塗轍。不能說他僅是一堆的書目。然而亦不盡然以論學術。大體。則所分十四門。可謂不倫不類。論爲學層次。則由小學入經學一語。開口便錯。謂清代大師治經多通小學則有之。謂由小學入經學。則不僅清初顧炎武張爾岐(此依姓名畧所舉)一輩並不然。即稍後胡渭以至惠棟諸人亦不然。甚至王念孫王引之段玉裁諸人。謂其專精小學則可。若謂是由小學入經學。亦看錯了他們。姓名畧所舉漢學專門經學家凡一百五十一人。試問幾個是眞由小學入又漢宋兼采經學家五十人。如黃宗羲宗炎以下。試問是否由小學入。若不自小學入。可否說其經學不可信。至論經學入史學。其史學則更屬影響之談。如章學誠。史學可信。却不能說由經學入。如崔述可說由經學入史學。而史學家中無其人。又歸入漢宋兼采的經學家中。根據姓名畧兩百零一個人的名單來研究經學。已屬迷惘眩惑之至。若根據姓名畧史學家九十個人的名單來研究史學。更得不到史學上的一些把握。其間大部是經學考據之旁門。須嚴加洗汰。始可呈現史學的規模。(一面還須添入。如王船山秦蕙田崔述諸人入經學劉獻廷戴名世諸人。各門皆無。潘次耕嚴可均諸人入小學至於理學詞章經濟。尙在小學經史三者之下。更可不論。而答問又說。士人博極羣書而無用於世。讀書何爲。故以經濟一家終。不知清初諸老雖講經濟。卻尙不甚重小學。乾嘉考證學全盛時力薄小學。郤並不重經濟。道咸以下漸漸又重經濟。而小學郤又漸漸爲人淡視。(未完)

滿洲國財政部發行福民獎券中彩票號

第十八回福民獎券中彩號碼

茲將中彩號碼列下自康德二年九月二十三日起在各地代賣所(限得彩金未滿壹百圓者)及滿洲中央銀行各地總分支行(限得彩金在壹百圓以上者)憑獎券兌付得彩金(甲乙丙三組號數相同)

康德二年九月十六日　滿洲國財政部

頭彩 壹萬圓(1)	三彩 壹千圓(1)
2.122	37.642
附彩 得頭彩號數之前後號數 參百圓(2)	附彩 得三彩號數之前後號數 伍拾圓(2)
2.121	37.641
2.123	37.643

二彩 參千圓(1)
42.718
附彩 得二彩號數之前後號數 壹百圓(2)
42.717
42.719

四彩 壹百圓(23)

509	7.654
2.670	11.386
3.178	12.138
3.371	12.996
3.559	15.045
4.590	16.301
6.744	22.300
6.818	23.222
	24.996
	25.014
	26.837
	27.862
	44.054
	47.372
	47.686

五彩 五拾圓(48)

1.161	5.058	32.893
3.490	7.013	33.462
5.339	7.348	36.345
	7.976	38.149
	8.894	41.157
	9.583	42.540
	10.916	42.724
	11.122	43.539
	11.470	43.759
	12.627	44.464
	14.475	45.794
	15.570	47.636
	17.020	49.380
	17.088	
	17.797	
	18.495	
	18.950	
	19.540	
	19.652	
	20.724	
	21.445	
	21.954	
	22.383	
	22.917	
	25.536	
	26.602	
	26.760	
	27.216	
	27.578	
	28.465	
	30.282	
	32.273	

六彩 拾圓(240)

		5.736	12.666	17.635	25.254	32.962	40.487	46.475	48.488
		6.054	12.925	17.884	25.706	33.016	40.509	46.670	48.571
		6.449	13.371	18.114	25.760	33.069	40.718	46.710	48.793
		6.772	13.581	18.131	25.808	33.171	40.778	46.772	49.094
		6.835	13.599	18.493	26.001	33.569	41.017	47.409	49.117
		6.911	13.667	18.654	26.251	33.654	41.135	47.480	49.154
		7.597	13.866	19.600	26.304	33.900	41.264	47.928	49.421
		7.622	13.963	20.040	26.683	33.950	41.282	47.931	49.565
		7.742	14.501	20.116	26.685	33.967	41.325	47.993	49.898
		7.770	14.546	20.154	26.761	34.363	41.428		
		7.789	14.588	20.292	26.800	34.710	41.525		
		7.839	14.834	20.467	27.067	34.954	41.555		
		7.944	15.230	20.688	27.671	36.100	41.931		
		8.043	15.411	20.910	28.132	36.461	42.227		
		8.330	15.574	21.208	28.206	36.539	42.281		
		8.417	15.621	21.403	28.458	36.770	42.337		
		9.199	15.826	21.805	29.104	36.871	43.182		
122	3.154	9.287	16.004	21.982	29.344	37.212	43.371		
192	3.584	9.415	16.105	22.154	29.524	37.429	43.468		
281	3.612	9.471	16.111	22.567	29.910	37.708	43.861		
439	3.933	10.207	16.200	22.577	29.959	37.764	44.541		
1.197	3.956	10.256	16.271	22.716	30.099	37.782	44.602		
1.200	3.972	10.912	16.386	22.888	30.313	37.836	44.625		
1.319	4.217	11.046	16.816	22.990	30.743	37.927	44.711		
1.383	4.296	11.156	16.852	23.298	30.842	38.208	45.015		
1.813	4.383	11.381	17.162	23.429	30.852	38.443	45.206		
1.992	4.621	11.477	17.281	23.771	30.990	39.146	45.208		
1.998	4.999	12.065	17.295	24.067	31.120	39.437	45.331		
2.021	5.085	12.292	17.459	24.195	31.282	39.494	45.563		
2.071	5.304	12.706	17.493	24.513	31.369	39.510	45.592		
2.075	5.310	12.789	17.536	24.810	32.626	39.880	45.705		
2.909	5.366	12.857	17.540	25.107	32.928	40.159	46.379		

七彩 五圓(600)

		2.367	5.246	7.729	10.020	13.296	16.502	19.629	22.179	25.938	29.414	32.366	35.256	38.080	39.882	41.859	44.176	46.467	48.615
		2.400	5.299	7.740	10.273	13.370	16.524	19.673	22.258	25.986	29.691	32.547	35.313	38.244	39.896	41.996	44.180	46.500	48.627
		2.433	5.402	7.884	10.309	13.440	16.557	19.802	22.507	26.008	29.947	32.548	35.520	38.277	39.916	42.021	44.192	46.569	48.634
		2.454	5.432	7.901	10.334	13.615	16.671	19.917	22.875	26.070	29.989	32.803	35.549	38.284	39.949	42.137	44.273	46.628	48.690
		2.466	5.465	7.930	10.446	13.645	16.738	20.174	22.891	26.142	29.996	32.870	35.584	38.321	40.042	42.193	44.445	46.724	48.951
		2.525	5.527	7.996	10.604	13.704	16.874	20.219	22.919	26.206	30.116	32.974	35.599	38.391	40.140	42.314	44.490	46.789	48.967
		2.744	5.533	8.046	10.608	13.819	16.956	20.225	23.052	26.305	30.135	32.975	35.783	38.405	40.216	42.353	44.583	46.880	48.980
		3.232	5.696	8.063	10.615	13.880	16.965	20.276	23.068	26.431	30.203	32.985	35.845	38.438	40.233	42.388	44.606	46.964	49.010
		3.404	5.816	8.106	10.628	14.042	16.983	20.324	23.237	26.487	30.303	32.989	36.137	38.445	40.260	42.463	44.734	47.019	49.024
		3.445	6.067	8.219	10.632	14.128	17.025	20.354	23.359	26.769	30.401	33.364	36.169	38.477	40.436	42.499	44.795	47.101	49.086
		3.527	6.073	8.631	10.744	14.148	17.102	20.382	23.443	26.823	30.482	33.499	36.259	38.484	40.455	42.526	44.814	47.184	49.327
		3.704	6.156	8.740	10.832	14.263	17.161	20.408	23.504	27.013	30.571	33.609	36.278	38.521	40.461	42.679	44.986	47.244	49.464
28	1.127	3.716	6.246	8.757	10.885	14.306	17.389	20.435	23.557	27.299	30.590	33.652	36.492	38.577	40.503	42.893	45.025	47.378	49.754
53	1.144	3.815	6.276	8.836	10.960	14.647	17.465	20.512	23.627	27.331	30.661	33.778	36.545	38.593	40.617	42.948	45.050	47.385	49.756
111	1.214	3.837	6.417	8.851	11.179	14.738	17.687	20.562	23.649	27.691	30.751	33.951	36.552	38.759	40.708	42.970	45.085	47.458	49.860
178	1.222	4.169	6.471	8.861	11.473	14.863	17.758	20.653	23.766	27.872	30.894	34.078	36.563	38.773	40.837	42.993	45.227	47.566	49.937
226	1.295	4.209	6.498	8.930	11.734	14.892	17.782	20.657	23.871	27.960	30.907	34.251	36.743	38.786	41.056	43.147	45.329	47.596	
301	1.308	4.438	6.514	8.988	11.752	14.928	17.812	20.674	23.929	28.062	31.038	34.341	37.041	38.794	41.087	43.161	45.391	47.630	
359	1.315	4.487	6.619	9.007	11.812	14.934	17.904	20.721	23.957	28.112	31.061	34.364	37.070	38.951	41.092	43.213	45.435	47.758	
408	1.470	4.523	6.740	9.088	12.029	15.030	17.980	20.786	24.082	28.200	31.085	34.400	37.152	39.002	41.149	43.277	45.487	47.819	
460	1.498	4.538	6.812	9.128	12.188	15.155	18.005	20.802	24.114	28.320	31.147	34.442	37.276	39.030	41.156	43.421	45.508	47.836	
621	1.679	4.601	6.842	9.180	12.256	15.300	18.266	20.885	24.343	28.349	31.319	34.453	37.337	39.035	41.188	43.449	45.567	47.849	
642	1.692	4.764	6.892	9.261	12.321	15.331	18.388	21.187	24.478	28.430	31.326	34.571	37.345	39.253	41.194	43.474	45.729	47.942	
592	1.833	4.770	6.942	9.265	12.376	15.597	18.395	21.239	24.734	28.530	31.329	34.685	37.532	39.281	41.218	43.537	45.801	48.006	
656	1.863	4.895	6.961	9.430	12.708	15.704	18.553	21.305	24.831	28.701	31.398	34.775	37.549	39.310	41.240	43.557	45.957	48.054	
785	1.904	4.906	7.004	9.441	12.796	15.777	18.645	21.695	25.084	28.757	31.470	34.823	37.582	39.443	41.303	43.566	45.959	48.057	
839	1.947	4.947	7.149	9.701	12.811	15.848	18.693	21.850	25.186	28.787	31.757	34.895	37.677	39.454	41.367	43.609	46.026	48.277	
943	1.962	4.954	7.161	9.744	12.874	15.871	18.937	21.899	25.210	28.799	32.109	34.938	37.686	39.459	41.397	[illegible]	46.038	48.343	
992	1.965	4.957	7.367	9.777	12.927	15.949	18.943	21.933	25.383	28.975	32.112	34.939	37.934	39.548	41.427	43.631	46.169	48.466	
1.036	2.134	4.992	7.469	9.823	12.985	15.952	19.155	21.942	25.588	29.015	32.114	34.998	37.933	39.630	41.447	43.874	46.178	48.470	
1.107	2.216	5.186	7.490	9.839	13.090	15.984	19.281	22.087	25.628	29.034	32.133	35.011	38.019	39.663	41.745	44.008	46.228	48.487	
1.113	2.257	5.202	7.546	9.932	13.200	16.355	19.283	22.126	25.824	29.355	32.303	35.200	38.073	39.733	41.809	44.056	46.457	48.587	

末彩 壹圓 (4.999)
彩號與頭彩末二字相同者
2字

子宮病血之道之良藥
人參實母散
京城　朝鮮製藥

交通史上一新頁
德流動郵局實現

柏林電云、德國公共生活日益繁華、郵政事業亦因而異常發達、郵政上新技術在在迫切需要、代表該新的技術之流動郵局、昨日已經實現、本月努連堡舉行國社黨大會時、該流動郵局即開始工作、若該「車輪上之郵局」成績良好、則將來凡在郵務不足應付需要之地方舉行廣大集會時、流動郵局即成為必需之工具、此種新交通利器要點、為一巨型九十五匹馬力之自働汽車、右方開三窗洞、與普通郵局相同、並有帆布帳幕一具、高十二呎、長十五呎、籠罩車之右方、儼然一高大清涼空氣充足之辦公室也、辦公完畢、該帳幕即行捲起、帳內有可以伸縮之木椅六套、并有當地及長途電話室數間、每間均有小窗及頂棚、夜間亦有電燈、該流動郵局之規模、與中等郵局相埒、有郵票自動售賣機、郵箱電報機、匯兌、支票、及包裹各部、該郵局每至一處、三四小時之內即將電話燈線與發電所聯接完畢、然後則可開始工作、工作完竣即將電綫及可以伸縮之電話電報室以及桌椅等折疊一起包入帳幕、置於車內、全體人員共有五名、司機人及工匠各一名、均在車中歇睡、郵員三名則由最近之郵局派人充任、此種郵局每小時可行四十英里、若實際上證明成功、則當局擬大批製造此類車輛、以備各地應用、

世界珍聞及其他

田中玉死前不祥讖語記

天津函云、前山東督軍田中玉、於本月十四日在大連星個浦海岸別墅病逝、享年六十七歲、津沽田宅、現正辦理喪事、田氏擁有資產甚厚、於春前間曾來津門、對各知交談笑頗歡、並云、舊疾屢發、不知何日身死、言下不勝欷歔、頗有死別須臾之感、友人均以爲不祥、果也、一言竟成讖語、可悲也夫、(左圖田中玉遺影)

故都沈趙婚變案結局
勞燕各分飛
沈因受環境壓迫致重圓無望 趙即交還第四女沈撤銷訴訟

北平通訊、曾經轟傳一時之沈仲儀、與趙紉秋之婚變案、兩月來消息異常沉寂、蓋雙方均在商洽和解方針、而昨日經記者刺探、得知和解已告無望、雙方業簽訂離婚契約矣、茲將各項詳情分誌如次、

沈提控訴 可望重圓

自婚變案發生後、方沈仲儀向地方法院控訴之時、趙紉秋已表示願和解、如擔保其生活安全、則破鏡重圓、自屬意中事、斯時、沈亦願恢復舊好、雖彼時輿論方面曾對趙一度小有攻擊、然趙固不經意、蓋仍冀與沈重歡也、

和解不成 實行離婚

旣進行和解之後、沈方初提令趙書悔過書、趙因和解心切、故即無疑義允許此點、但旋沈之代理律師梁柱因病辭去代理職務、改由葉宗儒任代理律師、是時也沈因環境之種種逼迫、令其無重圓之可能、不得已乃將原議推翻、轉而進行離婚、趙乍聞之下、芳心欲碎、幾憤不欲生、

環境壓迫 忍痛賦離

趙之律師謝振翮、自受趙委任後、即一心抱和解主張、冀沈趙夫妻母女復能恢復團聚、驟聞此和解無望之訊、亦不欲再受趙委任、但經趙一再挽留、乃勉强繼續助趙辦理一切、同時、趙以沈受環境重重的壓迫、料和解絕無希望、且非伊不欲與沈重圓、故亦只有忍痛允諾離婚、然沈於提議離婚時、固亦未嘗不聲淚俱下也、

沈簽字時 嚎啕大哭

和解進行時間內、曲折甚多、最後仍不免訂離婚契約、係一方由趙將其第四女品秀、於最短期內送還與沈、一方由沈將控趙妨害家庭、及侵佔之全部告訴、呈請法院撤銷、並登報聲明、凡以前報紙所載之一切因宣傳而過甚其詞之說、完全係出於誤會、雙方即無條件離婚、契約旣成、兩方乃於昨(十日)日在某處正式簽字、到趙紉秋、謝振翮及沈之全權代理律師葉宗儒、趙神情慘澹、淚盈於睫、凄楚之狀、令人鼻酸、謝靚狀亦不禁爲之黯然、葉簽後、由趙簽字、趙引手取毫、已而無人色頓足提筆揮毫簽字、簽畢力擲筆於案、淚如雨下、嚎啕痛哭、

訂此離約 實出預料

據謝振翮談此次沈趙之訂立離婚契約、實出乎雙方之預料、然契約中之內容、亦頗留有將來沈趙再行重圓之餘地、如無條件等是也、趙將來如有思女之時、仍可返回看視、故於訂立離婚契約之時、曾一再致意此點、以使共有言歸於好之希望也、

趙念愛女 情意綿綿

趙紉秋雖已揮淚簽離婚之契、但其情意綿綿尤念念不絕於四個愛女、故猶表示在相當期間內、其四個愛女日常費用、伊仍可負擔、並爲表明心跡、將赴津辭去其在日人高田英夫宅中擔任家庭教師之職務、而長此居留故都、以示其無二意、至以前帶走沈之五千元借據、亦璧還於沈云、

氪氬氣體新用途

法國著名技師番治(名)克羅德(姓)、在巴黎國立科學研究院、對於氪氬兩種罕有氣體之用途、提出極有興味之報告、謂可以氪與氬裝入白熱燈泡之內、以改良之、據云、尋常燈泡內部或裝氬氣、或則眞空、今若改用氪氬、則燈泡可以耐用、又因氪氬不善傳熱之故、則燈泡體積亦可改小云、按空氣一立方公尺中、僅有氪氣一立方公分、氬氣尤少、僅佔一立方公分十分之一、克羅德氏係現代著名科學家、其最重要之工作、即係空氣氬氣與氮氣之液化、以及阿摩尼亞之化合法、

蜀中名勝紀(二)
浣花溪畔 名勝多

頂層設長几、陳瑤琴一、使人連想到、『空城計』、冥冥中就彷彿聽到一派琴聲、無形間便有一個大白臉三角眼的司馬懿、忙不迭的喝令退兵、

昭烈墓上看落暉 晚霞籠罩芙蓉城

過一帶白圍牆、便是劉先生皇墳、亭殿上立著一隻鐵鼎、墓門有一通石碑、書著『漢昭烈皇帝之墓』、那皇墳高起如一座小丘、四圍種了百十株古柏、近牆有高竿竹子、據說墳裏還燃着長明燈、不知道是否要燃到天荒地老？但一說劉先主皇陵遠在白帝城、這裏僅是一座衣冠墓、這只能讓有考據癖的人去發現、記者攀登墓頂、看了一落照、那錦官城都在晚霞雲海中、『夕陽無限好、只是近黃昏、』記者步行進城、已是掌燈時候了、

百花潭 不如康莊

那百花潭(一名浣花溪)望去一泓秋水、而平如靜潭、畔種得一派楊柳、臨風舞動的腰肢、似乎伴作不知秋的到來、潭的對面、是一片水莊、那主人造得一隻洋式船專渡往來游客、向梢水道明來歷、渡將來、片時便到、千丈碧落、都印在水裡！看來彷彿船行白雲間、白雲又敲碎在槳櫓、消散在波濤間、傍岸、記者舍舟登陸、那莊門一派竹籬、正門題著『康莊』兩個字、記者竟入、莊裏種了百十竿竹、夾雜些槐樹、紫閣茅亭、建造得十分別緻、大體是花階柴扉、老樹根作几凳、莊落裡有茶棚花棚、鐵鑄小橋、更有一片新式游泳池、塞門列土的地面、月形石階、池上結了所茅草的更衣室、室後撐兩根大竿、時引新鮮河水注入游泳池、秋來水冷、游泳的人卻是不多、聽那司事的水手說、先時『天天都有婆婆大娘來洗澡』、我想這些『婆婆大娘』裡面、說不定也有一條『美人魚』呢？

火 射火之槍 避火之衣

美國最近發明一種能射出火球的槍、只要一搬機括、便能射出火球、用以攻擊在低空飛行的飛機、聞一次能發出八個火球之多云、

最近英國飛行協會、鑒於飛機臨難著陸之際、往往失火、致飛行家橫遭不測、因試用火浣布做飛行服、聞曾用一飛機試驗、飛行士坐在操縱位上、四面猛火包着、仍能脫出危險、並不受絲毫火傷、

校長誘姦女學生
假名請客誘至私邸姦汚 女父尋至扭赴法庭成訟

德縣通信、本縣境內某學校、平日辦理尙稱完善、今歲有本地人李某某者、經百般走動、得暫受委該校校長、繼任以來、教潮屢起、教員先後辭職他往、以校長李某某秉性暴戾、學生敢怒不敢言、有學生張姓女者、年屆破瓜、情竇方開、校長懷生邪念、久已垂涎三尺、忽于本月十日校長假請客之名、私將學生張氏女騙至私邸、强行非禮、其妻聞悉不悅、因施伊以惡罵毒打、頭破血出、次晨該生家長以一夜未見女回家、找至學校、由校役傾吐實情、遂至校長私邸、適李妻正擡女牀抬入醫院、張女亦由密室哭號跑出、該生家長一時怒氣衝天、李校長脫逃未果、立被抓獲、喊聲鳴冤、一併帶法庭成訟、

保存中之美國古蹟

美國國會、近通過一案、立法保存各地之古代建築物、藉以紀念先世英豪之偉迹、尚有一案、正待執行者、則爲設法保存西南各州、在西班牙人初落美洲所建、而日趨於傾圮之教堂、以及一切古舊而美麗之極富、若不加以管理、難保不被折毀、美國之西部、沿古時驛道諸地、尙遺有不少先世遺跡、在沃流明州、尙存有南北戰爭時勇士五萬人之題名石、及炮台廢壘等等、凡此若不加以修葺保管、非特有傾頹湮沒之虞、即此題名石、亦將耗蝕剝落、使後人無從景仰、

上述各項古蹟之保存、將於國會休會之前、見諸實施、內務部業已奉命調查一切有價值之古蹟、不問其爲私人所贈與者、或由美人出資購得者、或用其他方法而取得者、悉包括在內、此項工作、係由內務部部長、聘請專家十一人、襄助國立公園管理處之歷史系職員從事研究與採考、此專家十一人均不支給薪水、農舍、色文娜河旁、有一隱者居、相傳在美國歷史上最有紀念之價值、近爲汽車大王福特所購得、而改建爲一汽車製造廠、但此屋之全部則爲福特氏設法移往佛及尼亞州、以資保守、在紐海文州各地、古代建築物已在進行中之保存古建築物工作係歸國立公園經濟信托團管理、此經濟信托團、由財長、內長、公園督理處處長、及總統所指委之二人組織之、此項團員、亦均爲義務性質、甚至因公務旅行之所費、亦概不取償於公家、此項建議、均爲德薩斯州之參議員倍而特、衆議員梅佛立克二氏所提出云、

中國籌設鈔票印製廠

南京訊、財部爲挽回利權、對籌設國營鈔票印製廠計劃、現已漸趨具體化、資本定百五十萬、且已開始接洽、聘美國鈔票公司技師馬托加斯及意普白姆兩氏來華、擔任技術事、至籌備及關辦事、俟中央信託局成立後、即交該局負責辦理、

在法犯軍事間諜案
瑞典美女判徒刑
候審已七月尙有二月鐵窗生活 客色驚人律師自信心可操勝券

法國白萊斯特電、瑞典美貌女子沃斯華、犯間諜罪、由此間軍事法庭判處徒刑九個月、因女已繫獄候審七月、故再嘗鐵窗風味兩月、即可釋出、其情人福羅維爾與另一法國青年軍官、均判無罪、沃斯華姿色絕佳、故爲女辯護律師、以爲因此一點、使案頗有把握、此案開審時、因慕女之美色而來觀者實繁有徒、

三言兩語

快樂—享受、是與金錢有很密切的關係、譬如你要想快樂的家庭實現、就是必須建築在金錢上、否則、那是不可能的、

德國空前發明 淋病特效聖藥

梅濁尅星

五淋白濁 六小時奏效

殺菌滅淋 澈底治療 藥力最大 奏效最速 譽滿全球 第一靈劑

各國名醫三萬人一致公認熱烈採用 三千二百萬病家實驗證明絕對特效 打破現代淋病治療史上之最高紀錄 確是全世界還沒有這樣進步的製劑

本劑係德國醫聖愛地耶博士四十年之心血結晶、其主要成分爲轟動全球醫藥界所公認根治淋病最具神效而殺菌力最最强烈之BALS. COPAIV製劑、並配合富有清濁利尿鎮痛消毒收斂防腐等特效之各種名貴藥物、用最新科學方法監製、主治急慢性五淋白濁、以及因淋病而引起之一切尿道炎症、雖手術注射內服電療及屢醫屢藥不克奏效之重症、服此無不立顯驚人效能！

每盒 定價三元 函購寄費加一 世界各埠各大藥房均有出售

▣上海白克路—柯爾登洋行獨家經理
▲奉天十一緯路第七十三號
▲哈爾濱道外正陽四道街口
柯爾登洋行

贈券 憑此贈券附郵票二分直寄哈爾濱道外正陽六道街口亨得利鐘表行內即贈梅濁尅星的詳細療養說明書攝生法一份

哈爾濱道外正陽六道街亨得利內柯爾登洋行經理
特約經理處 奉天鼓樓南五洲大藥房 大連監部通華泰西藥房 營口西大街五洲藥房 安東金湯街瑞祥泰大藥房
經售處 新京中西 中法 吉林五洲 中西 黑龍江中西五洲 鐵嶺和發久 四平街和慈瑞 以及滿洲國各大藥房均有出售

黃汽車招募車掌啓事

一、額數 滿人女子數十名
一、年齡 未滿二十歲者
一、學力 小學校畢業以上之程度

對於右項招募之希望者迄九月二十五日止攜帶親筆履歷書及像片本人來社接洽可也

昭和十年九月十九日
奉天隅田町六番地
黃汽車本社 滿洲自動車運輸株式會社 庶務課人事係

新高香蕉糖

新高糖果 環球第二
蕉蜜化糖 香味佳絕

撫順商館內鶴屋商店

痔征伐之先鋒 オセロ

·30
·50
1·00

NEO Pedinal

內服 北地那兒 鎮痛鎮靜鎮咳新藥

嗎啡·鴉片·海洛英 火速斷癮靈藥

【特長及適應範圍】鎮痛、鎮靜、鎮咳作用迅速如火。對胃腸痳痺及習慣中毒之性全無、且長期使用、毫無增量之必要、故以少量能治嗎啡、鴉片、海洛英、克德因之中毒症、可謂新種脫除療法 最適最良之新藥也。

【用法】一回一cc一筒 注射於皮下或筋肉之內。

【包裝】注射液 一cc一〇管入、一cc五〇管入、一五cc瓶入、三〇cc瓶入
藥片 一〇片子、三〇片子、一〇〇片子、二〇〇片子

滿洲國總發售元 京城藥化學奉天出張所 奉天加茂町十三

各埠主要特約分售處
安東 豐泰藥舖　大連 井上喜保堂　吉林 林盛堂藥房
奉天 井上誠昌堂　〃 溝上藥局　旅順 宮竹藥房
〃 佐藤廣濟堂　哈爾濱 椒井泰昌堂　四平街 大連洋行
新京 井上誠昌堂　〃 山本長壽堂　鐵嶺 谷口十字堂
〃 東洋大藥房　〃 旭昇號藥房　開原 森田洋行
(其他各埠藥房均售)

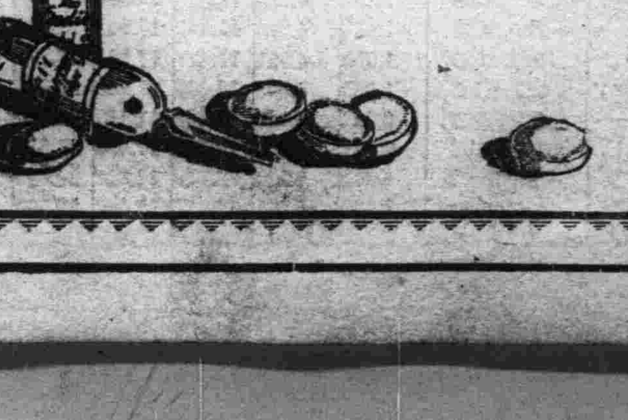

新京特刊

韓雲階

第一五〇號

盛京時報新京支社 新京八島町三十三番 電話二五一七號

秋戊武聖關岳祭
軍大臣親臨獻禮
∴市王馬二科長參加陪祭∴

本年秋戊祭祀武聖關岳典禮、即於本月二十九日舉行、對此本市軍政部爲鄭重行事起見、於期前決組織關岳祭典籌備委員會、籌備一切、屆日軍政部大臣于芷山躬往致祭獻禮、又本京特別市公署參加陪祭人員、已決定爲行政科長王傳岩與教育科長馬顯異二氏云、

與蘇聯交易 須當地証明
嚴禁軍用品外輸

依北鐵讓渡協定之內容、關於蘇聯在滿洲國購入物資、應由該管地方機關發給原產地証明書(方准成交、惟其購入之物資種類、務須避免兵器彈藥、及軍事上直接必要之器具材料、其他概無限制、近者本市市公署奉到實業部轉令關東軍參謀長公函、關於發給原產地証明書時、務須遵照辦理、以免軍事利器、流入他國、現市署已佈告市內商民、一体週知云云、

參加四全運 京排球選手
舉行預選會

大滿洲帝國體育聯盟主辦之第四次全國體育大會、決於九月二十八、九兩日、在京舉行、本京排球協會爲參加該會起見、決舉行新京男女排球選手預選大會、日期及場所規定如左、

日期
女子 二十二日上午十時
男子 二十四日上午十時
場所南嶺國立運動場、

東渡警備無舛
宮廷頒賜賞金
警廳廿三日行拜授禮

此次當皇帝陛下東渡訪日之際、各機關一致協力、完成盛典、尤以首都警察廳全體職員、旰宵勤勞、力當警備重任、功勳未可漠視、茲聞皇帝陛下爲犒勞該廳職員、特頒發下賜金、該警廳已定於二十三日上午八時在該廳禮堂內舉行下賜金拜受典禮云、

戰跡訪問 馬拉蓀
老人組占先

新京體育聯盟及時後援會主催之第四次寬城子南嶺戰蹟訪問馬拉蓀大會、得二十八團體、共一六二人之參加、經上田裁判長之指揮、於十八日下午二時四十分、由西公園出發、經過寬城子滿電南關以至南嶺、全程一七五〇〇米云、又下午三時二十一分〇三秒老人組伊東選手、抵西公園正門爲優勝者、其餘新京賽跑組工學院等、亦陸續到着、四時許全體歸來、旋經野村地方事務所社會科長致辭、授與優勝旗一面、及其他賞品多種、大會遂告閉幕、茲誌其成績如左、

第一名 老人組（有馬、本野、本野(弟)南屋、金、伊東）
第二名 賽跑組
第三名 工學院
第四名 守備隊
第五名 新京警察署
第六名 商業學校A組
第七名 電業
第八名 商業學校B組
第九名 電電
第十名 普通學校

販賣大批烟具
被警發覺逮捕

查鴉片烟具、乃國家專賣物品、非人民所得經營、而一般利令智昏之輩、偏願以身試法、其愚昧實屬可憐、近有唐振卿者、河北省冀縣人、年二十七歲、現在本市五馬路經營東京洋行、因營業不佳、竟奇想天開、由他埠購到大宗烟具、約數千餘件、值價五百餘元、預備出售、以獲厚利、不料烟具運來、未及數日、即被警署偵知、當即施以檢查、結果將所有烟具搜出、將唐某逮捕到署、經嚴訊後、供認販賣漁利不諱、警署以案關鴉片法、遂將其送往檢察廳依法懲辦云、

電話中怪匪
以公館太太爲對象
肆意漫罵每日無間
市署警廳嚴重調查

月來本市發生一極無意義、而極令人髮指之怪案一樁、不知何人、利用自働電話、向市內各大公館通話（談話之對象多係各公館太太）口出不遜、大事謾罵、而三兩語、即將話機擱下、未幾電鈴又來、漫罵如前、而時間次數、每日如恒、歷久不懈、各大公館、遭其擾亂者、指不勝屈、且多係紳商富室與各要人之夫人、現市署與首都警察廳、已令電話局設法調查、以期水落石出、而懲此擾害公安之無賴云、

女愛表弟
其父偏作梗

市內西四道街法院前胡同五十二號住戶張天佑、年四十六歲、妻李氏、半百無子、祗有一女名玉潔、十九歲、雖小家碧玉、貌頗秀麗、張某夫婦視爲掌珠、女情竇早開、與表弟王子章者、十八歲、因習見不避、心極愛慕、二人乘隙竟發生肉體關係、日久形影難離、致被其父見疑、遂加以約束、令不與其表弟接近、並斥王不准登門、該一雙情侶橫遭分散、悲憤何如、玉潔遂干冒呵責、不惜違背嚴命、赴王處相聚、即女父赶至、將女痛加拷打、女竟宣言非王不嫁、女父乃强挾女歸家錮禁、一場情債、不知該女如何償付也、

＊耆＊年＊圖＊

國之瑞地方之榮
本市老者廿二人
十月中旬敬老會
龍春院盛大舉行

古人有言六十杖於鄉、七十杖於國、八十杖於朝、人當耄耋之年、童顏鶴髮、老態龍鍾、誠國家之祥瑞也、本市之公署爲崇尚舊禮教、尊重典型、以引起後進者之敬仰計、在前數年即有敬老會之舉、今年本期於九一五友邦承認紀念日舉行、嗣以某種關係、延期一個月、將於十月中旬、假龍春電影院、盛大舉行、聞當局因皇帝陛下觀艦回鑾、全市呈歡騰之氣象、爲具體表現王道之眞精神、業將全市七十以上老人、調查完畢、將來大會之項目甚多、其預定開會式、當日全體老人集合後、先由韓市長致開會辭、次有小學生唱歌及女學生舞蹈唱歌、末有變戲法、演電影、及妓女唱戲等餘興、最後用抽籤法發給紀念品、茲將本年調查之本內老人列後、孔廣隆七七歲、趙玉忠七〇歲、賈翰臣七一歲、劉廷霖七〇歲、劉誠實八二歲、馬海功七二歲、李華亭七二歲、楊玉山七三歲、郭鴻章七七歲、唐明君七〇歲、曹魯三七五歲、翟崑田七六歲、張占一七一歲、耿忠七一歲、何鷺洲八〇歲、韓同祥八二歲、初玉崑八二歲、曲子珍七二歲、叢景福七二歲、于鳳亭七一歲、翟靜舟七四歲、德麟七五歲、

姐適其兄 妹未可從其弟
登徒子一味糾纏
老夫妻雙拳齊下

黃文祥、二十九歲、奉天瀋陽人、乃一無恥之徒、前者曾充差某機關、因浮蕩被裁、於上月來京、寓其兄之岳父王某家中、王年五十餘、携妻女度日、女名英即黃兄之小姨也、一家三口、以黃係至親、款爲上賓、每日飲食起居、竭誠招待、乃黃某見王翁之女、姿色秀麗、舉動可人、頓起歡慾、始也以戲語挑之、女以親戚關係、僞裝未聞、忍隱未言、黃某見女未加拒絕、以爲已然許矣、每於王翁夫婦外出之際、輙胡言亂語、信口挑逗、穢不堪聞、女無奈、密告父母、王翁遂托言將移寓他處、令黃別覓寓所、蓋即逐客令也、乃黃某此時、仍未明王翁之意、滿然一時衝動、竟意馬難拴、乃於十一日晚十時許私奔女室、將門撬開、向女求歡、女見黃某赤身裸體、大呼求救、王翁夫婦聞聲急至、覩狀大怒、當將黃某飽以老拳、並將其綁縛、擬於次日送警懲辦、黃某斯時跪地哀求、誓必永改前非、請予原諒、王翁夫婦、以如經送警、實於顏面有碍、乃將黃某解放、立即驅逐他往云、

花菊叢譚

『今年新京的花榜』（六）　九筆

天順部 鳳竹

在中國的『神秘女郎』人都推崇說是談瑛、談瑛的神秘在那裡？我們無由領略、現在找得了『滿洲的神秘女郎』、就是天順班這個鳳竹。

不管是在滿屋說笑里、她沒理會、她總是一個鬱鬱的面孔、你問她、只多給你一個很驕矜的笑、這笑並不逼壓人、叫你已經感到了一個不可戲謔的對象。

她並不是整天躲在屋角里鬱鬱不歡的、她在活潑里時常流露一種叫人不可解的表情、她時常到公園去、可是到公園不是走、一去只喜歡坐在對水池的一張椅子上、有一回被攝入斯民畫報的封面里、就是在那個椅子上、低着頭。

別人問她『你愁嗎？你又像沒有快樂、你好奇怪！』她却回問你說、『你整天快樂什麼？你也愁嗎？你愁什麼？你爲什麼也愁也笑？都是值得奇怪？』聰明的！來回答她！

小綹被捕
搜出錢包甚多

沙廣聚者、本市人、年二十八歲、現住市內西二道街玉成發、素無正業、專以掏竊爲生、先後曾在市內及頭道溝車站等處、三個月間、共掏竊九次、得金四百餘元、盡皆花天酒地、揮霍無餘、日前又在西二道街馬路上、乘隙掏竊、旺甫到手、適被該管警察刑事看見、當將沙某逮捕、經嚴訊後、供認不諱、並由其家中搜出錢包甚多

衞生技術廠概況

柳琛

滿洲一隅、傳染病流行至烈、其發生雖謂爲天災蔓延爲害、實亦由於人謀之不臧也、曩於一九一一年、奉天曾有萬國鼠疫研究之會、出席者十一國專門家、翌年遂於哈爾濱設立東北防疫處、唯彼時經費、仰給於海關收入、進行諸多梗滯、及新國肇建、該處由財部接收、嗣於大同二年更移轄民部、賡續成績、逐漸改善、乃政府鑒於防疫機關、需要至重、全滿防疫事務、非該處所能操持、遂於康德元年十一月一日以勅令公布衞生技術廠官制、決於新京設置衞生技術廠、並使哈埠防疫處爲其分廠、以掌管關於傳染病及其他病源之檢索並痘苗血清及其他預防治療材料之製造檢查保管事項、並關於傳染病預防法之講習及衞生上、試驗事項、時該廠業於興安大路西採定地基、開始工程、比至今秋八月杪、工程告竣、而於本月十七日示行揭幕典禮、編者乃覓得該廠一般概況、臚誌於次、用爲民衆之介紹、藉使傳佈防疫之觀念云爾、

…衞生技術廠分科概要…

本廠
庶務科　一般庶務　關於製品之販賣、防疫材料格納中警醫術防疫技術之教授
細菌科　各種注射液之製造、傳染病原之細菌學研究、
血清科　各種血清之製造、血清學之研究、
痘苗科　痘苗製造、
化驗科　關於保健衞生類理化學檢查、藥品之試驗鑑定、
製劑科　農村家庭常備藥製練、
分廠（畧）

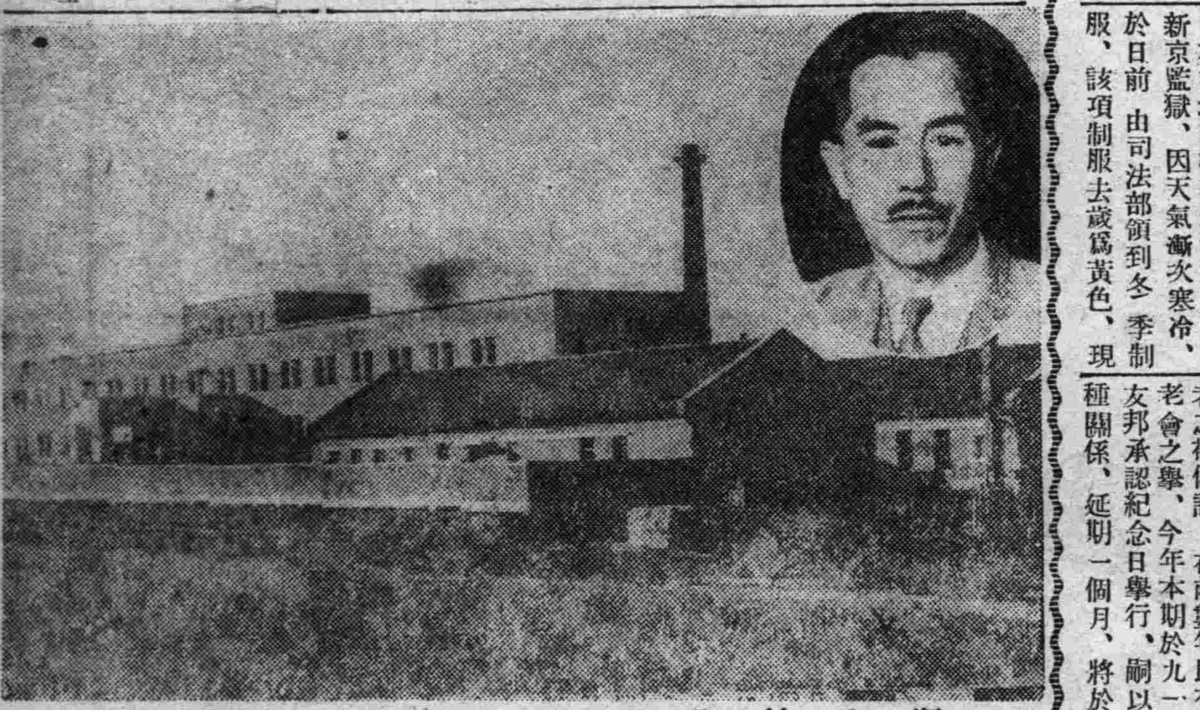

衞生技術廠全景及阿部廠長

…衞生技術廠建築概況…

地基　三〇九、〇五六平方米
建築物
面積　二九一〇、一〇平方米
建築　一三〇〇、七五平方米
樣式　近代式連地下室四層
工費　二八四、〇〇〇圓、
開工　康德元年十月十二日、
竣工　二年八月三十日、
承築　磧山組建築公司、

…衞生技術廠事業內容…

一、虎列拉、百斯篤等傳染病預防器具、機械之保管及儲藏、
各種傳染病概係突然發生其蔓延極速故防疫必需之器具機械藥品不得不預爲儲備、

二、防疫從事者之訓練
防過傳染病之蔓延於未然、而將其兇勢減滅、實預乎從事防疫者之技能如何、但相機處置以期防疫之萬全、猶須在通常臨對從事員、行以相當之訓練、

三、檢查病源
虎列拉、百斯篤病源之檢索及決定與裝造檢索用之材料、並研究原因不明之地方病等、

四、保健衞生試驗
施行飲料水、地上水之水質檢查、並飲食物及飲食器具之檢查、指示衞生警察取締之規準、或製定毒劇藥及毒劇物之標準、對於藥商製造行以藥物學之檢定、並由於法醫學上、裁判化學上而解決司法問題、

五、供給農村家庭常備藥品
對於無醫病機關之村落、配給價廉之常備藥品、俾資保養無負担力之貧民、

七、中醫之補助教養
現在民衆最普及醫療機關之中醫數目、佔全醫師之大部分依向來習慣上不得不承認此等醫師之存在、但該等於預防傳染病上、似欠心得、此於國民保健上、影響頗巨、故須隨時教授、補其不足、以圖公衆衞生之進展、

劃清市縣行政
移交賦稅檔案

本市市內田賦契稅、自來歸長春縣公署徵收、關於契稅檔案、亦經該署保管、近者民政部爲劃清縣市行政、及統一市政稅收計、已命令市署及長春縣公署、自本年十月一日起、凡屬市內土地房屋之賦稅檔案完全移交市公署徵收辦理、以資劃清市縣行政之界限、聞新京特別市公署、及長春縣公署、現正接洽交接云、

檢廳職員
服色換季

本市地方檢察廳看守所、及新京監獄、因天氣漸次寒冷、於日前由司法部領到冬季制服、該項制服去歲爲黃色、現在改爲青色、業由該二處、分發警員着用云、

淋濁專藥　痼淋克滅

集合最新特效藥十餘種製成、凡患五淋白濁服之無不立奏奇效消炎止痛殺菌利尿減淋之功效非一般治淋藥可比斷絕淋濁不害胃腸不礙生育誠淋濁之聖葯也

總經售新京新華大藥房

楊氏止嗽理肺丸

買兩盒送一盒

主治各症

此藥爲世傳秘方效驗如神歷經奉天市政公署警察署化驗註册認爲有效允許專售久經病者稱贊遠近馳名今爲濟世利人起見揀選良材虔心製煉定價低廉凡買二盒者加送一盒以救貧寒凡有下列各症者請來購用便知余言之不謬也　瀋陽楊樹棠謹啓

肺氣虛損　肺管發炎　口乾喉痛　心神慌跳　舊根未除　婦女咳嗽　養肺理氣　奇功立見
哮喘咳嗽　痰嗽乾嗽　日輕夜重　氣力衰弱　遇寒復發　新發輕症　化痰止嗽
肺寒肺熱　咯血吐血　午後發燒　飲食無味　老年咳嗽　一劑見效　一切肺症
肺癆肺痿　呼吸困難　自汗盜汗　感冒風寒　青年咳嗽　多年重症　均能治愈
肺氣肺脹　聲音低啞　夜不安眠　咳嗽不止　小兒咳嗽　數劑去根　依法服用

▲定價每盒三角▼　▲買兩盒贈一盒▼

▲代售處▼　奉天軍署街震泰報館　小東關小什字街大街路　華春新京新華大藥房　什字街樺爐胡同一〇四

▲招請外埠代理家函商即妥▼　奉天大西關大德祥　北東成魁奉天大　新京福華西藥行　奉天大東城門外新菜市　西邊門外永安堡向陽居　新京頭道溝裕和利藥店　南大門內全盛東　奉天　新南商埠地四馬路口新　總批發奉天大南關東小

秋林洋行營業廣告

啓者鄙號今爲歡迎顧客起見特由西洋各國運到大宗各色最新式男女所用皮毛製造品以及洋服材料化粧用品食物罐頭雜貨無不俱全新貨多種不及細載零售從廉批發價碼格外公道特此敬告各界士女歡迎參觀

地址　新京日本橋通十七號　秋林洋行　電話五三〇二番

總行哈爾濱分行全滿各埠新京、奉天、大連、四平街、吉林、

歡迎參觀試聽

本行代理各牌精美原音戲匣每個由十五元起碼大小各式無線電由廿四元起碼唱片每張由三毛起碼隨時常到新片如高亭、蓓開、長城、新月、百代、勝利、寶利、崑命、東洋兒童唱片等、音樂、歌舞、戲曲、影戲、各片俱全、

新京六馬路　福華西藥商行啓　電話二三二七

◎批發西藥器械衞生藥品俱全◎

感謝

感謝聲明人唐品先現住新京西四馬路因賤內今春隅在左腿膝蓋上生一陰瘡紅腫高大骨與肉分離經中西醫診治毫未見效小女由小生鼠瘡今春忽然被頭背瘡母女之病中西醫束手就待一死正自無所措手之際忽經友人介紹新京頭溝永樂町普善寺傻大爺廟即往而診之果未及三日大見功效旬餘日果全愈矣眞乃佛力也傻大爺現年五十餘歲由幼吃素實乃修道之人也治病之法專用化工吃符概不受痛苦療法精妙非醫士可比廟內共掛扁額數百塊皆診病送者也人之貧富病之大小一概分文不取以普度爲宗旨眞乃吾病人救苦救難之良星也鄙人感謝不死救命之恩送資不受無奈特登報以告有病同胞早到傻大爺廟一診不費分文能脫苦海諸君往治方知予等言之不謬也

新京頭道溝永樂町三丁目十五番地普善寺壇主李捷三道號純善子

感謝人唐品先

律師何東生啓事

本律師前在吉林省會法院執行律師職務多年於今春將本事務所移於新京專辦理新京地方法院吉林高等法院最高法院民刑各級訴訟及非訟事件如有聘請者乞到本律師法律事務所接洽

律師何東生啓　法律事務所設新京四道街口門牌二號滿電話八十六號事務主任葛天民事務員谷崇山翻譯中山謙一

博濟慈善分會遺失徽章聲明

茲有本會雙城分會員李英遺失徽章第七九五號關振林遺失第七九二號李增凱遺失第七四六號於上月先後遺失無論落於何人之手概作無效特此聲明

北滿唯一新聞紙　大北新報　新京總分社　東七馬路內

森永牛奶粉

嬰兒時代靠父母
乳哺安眠體格強
一旦母乳不及用
為父也做袖手郎
自從森永奶粉降
用者再無枯瘦郎
第一代替母乳品
藉此美譽東西揚
滋養豐富味香滋
宇宙堪稱乳中王
經醫實驗獎賞品
有益衛生較牠強
森永牛奶及奶粉
本是嬰兒幸福王
久食不厭漸肥胖
那能捨此買別樣

蒙小兒科各醫學博士推奬

爲育兒用最理想之榮養品也

森永牛奶

滋養豐富
耐久不変
配合精細
絶無雜質

完全代替母乳之二大製品　森永糖果公司

瑞有氏黑色補丸

黑色補丸聖藥係瑞有氏大醫生研究有年經驗宏富所含各藥效偉性猛生精補血而體不燥強筋壯骨固本扶陽使男女生殖器力增加對於腎病可稱無二之補劑也發行以來經中國政府化驗註册特許專賣滿洲國商標注册七六四五號又經中美英日國醫學士證明各大醫學博士醫院均皆贊賞認爲補腎之聖藥扶陽之良方也（主治）男子貧血五癆七傷氣虛咳嗽先天不足後天虧損房勞過度少年破身太早手淫過度見色滑精夜夢遺精腎囊潮濕常出凉汗精冷精清子嗣艱難自汗盜汗房事早洩腰腿痠疼形容枯瘦夜多小便久年白濁或婦女白帶及年久不孕凡由腎發各症服之非常有效強精固腎如無病常服體質強壯精神充足永保無腎虧陽萎之慮以免早老貧血體衰之患如患腎虛陽萎之人此藥性質和平功效甚速四季服之合宜毫無流弊效力偉大服一盒有一盒效力服一打有一打之功患病購服一試方知言之不謬定價每打國幣三十圓每盒三圓外埠函購皆可寄郵各埠大藥房凡經售西藥者均有代售倘無處購買將欵滙至總行或各分行購買立郵不悞萬無舛錯總行上海英租界大通路一九三號瑞有氏藥行

滿洲分行　奉天南市場電影院路北遼東旅館西鄰暫借滿電二二一四
哈爾濱道外純化街八十七號
歐亞藥房內寓

瑞有氏葯行
瑞有氏葯行

滿洲經售處
韓奇逢藥房有限公司
奉天南市場電影院路北遼東旅館西鄰暫借滿電三
韓奇逢藥房有限公司
哈爾濱道外純化街八十七號歐亞藥房內寓

婦女崩漏救星神藥立止紅

『崩者』經血大下不止危險之症『漏者』經期赶前淋漓不止常有經年不愈者如不早治日久成癆不但不能生育實有危及生命之患『崩漏』二症者欲求全痊請速服『立止紅』輕者一盒重者兩三盒立收效果『價目每盒國幣三元外埠函購郵費在內』

捨

奉天大西門裡陽胡同世濟醫藥社宅啓

贈送百病內腹千料藥

並捨九種心口疼花柳梅毒葯

專治經血不調
專治白帶不止
流白久男子
專治婦女
腎囊久凉
久淋白濁
每料售價六元
料三元並買一元
外埠函取不要
說明書附寄
諸般寒症
崩漏帶下
久不受孕
夢遺滑精
偏墜疝氣
脾虛久瀉
刻減半價
料捨送兩料
寄費每
郵六分即寄
每袋收掛號費五角兩袋八角

丸見屋毛絲店廣告

兩洋新時衣料莊

鄙店開業以來價格低廉品質優良深蒙顧客歡迎購買今又運到大批新顯各種衣料定價克己賜顧諸君請早臨

奉天新市街市場北門東入口
丸見屋毛絲店

照相專門

照像機材料小批發賣

奉天城內鐘樓南
木村洋行分號

滿三三電二四

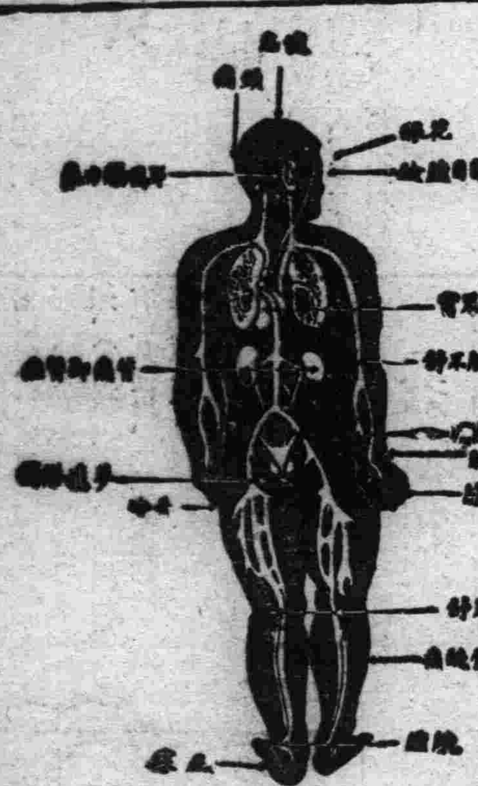

腎虧百病生

腎爲清濟血中尿毒之器腎如虧弱則尿酸之毒質隨血液之循環侵害身體各部以致病痛發生上列各症即因腎虧而起其最顯者爲背痛腰痠若不速治釀成重症爲患甚矣兜安氏秘製保腎丸爲專治腎虧之良藥功能化尿酸利小便清血液補腎力腎強血清身自健矣凡患腎虧者宜速服此信譽久著之保腎丸也

上海江西路四八九兜安氏西藥公司謹

各埠藥房均有出售

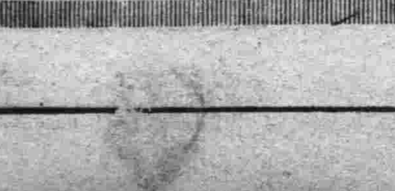

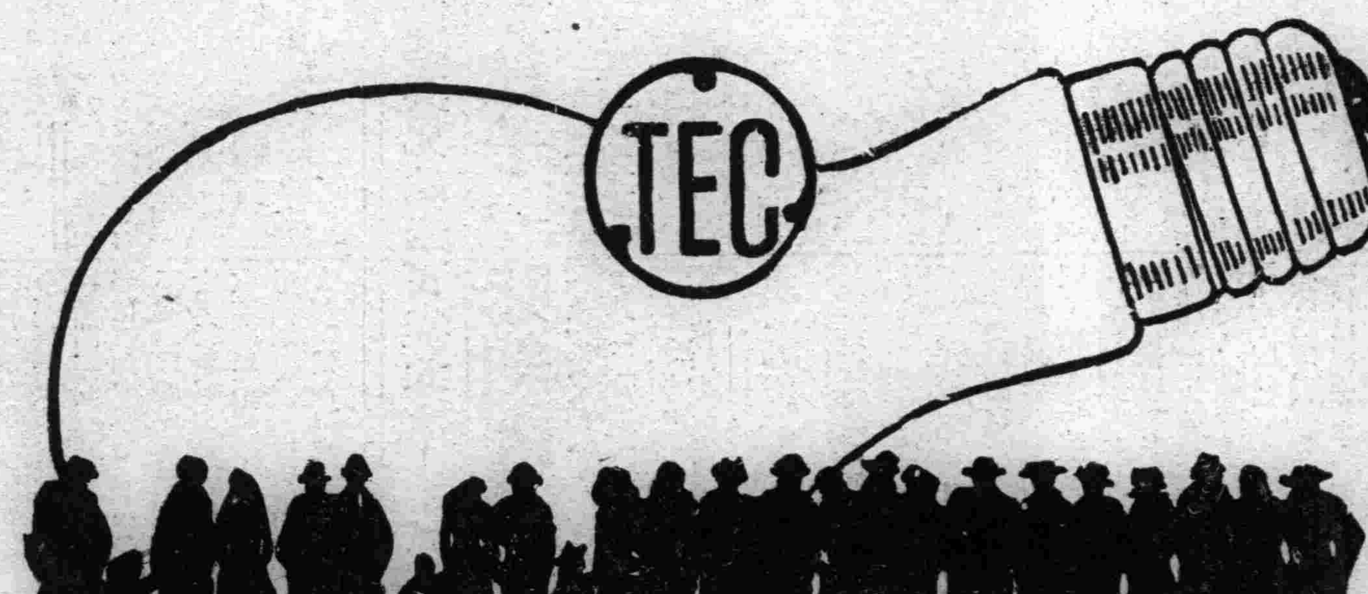

天威牌珍珠淡氣泡

敝社所發明之珍珠淡氣電泡乃由光學專門技師在敝社植屬之研究所考查世界各國照明學理加以技術的方法而造成者材料特佳外容美觀內面磨沙光亮雖强决不眩目其放射之光線緩而和淸而爽視之婉若珍珠故名之其外壳全面非常光滑故汚垢積塵等决不妨碍而易於拂拭無論何時可保其特殊潔淨之而目及於吾人衛生上大有裨益焉其內容乃選純精炭絲復充入瓦斯淡氣其放出光線借賴瓦斯氣之助光亮特强故耗費電力藉得節省顧此珍珠淡氣泡中外馳名爲各界所歡迎者今番敝社爲酧謝主顧起見特大舉輸入以資貢献伏祈各界賜顧無任歡迎之至也

東京電氣株式會社

大連市連鎖街本町通
電話五二五五番
哈爾賓埠頭區水道街
電話四七七五號
奉天八幡町五番地
電話四七二七番

小兒泄瀉不可大意

一見瀉症發生宜立投嬰孩自己藥片

小兒泄瀉現甚流行此症切以輕視恐轉劇也若能及早投勿嬰孩自己藥片可望速痊因此片乃是科專醫特製之小兒腸胃病聖藥也關於嬰孩自己藥片治療瀉腹與其他腸胃病之証據不勝枚舉下錄孫文清公子一案其一斑耳焉　孫君任職河南鄭州電報局寓鄭州玉慶里十三號其來書云『小兒來寶近患腹瀉身體甚弱飲食不進且有痰喘累治無效乃從友介紹試服嬰孩自己藥片腹瀉遂止不數日病勢盡去體力復元現已身强體胖精神大好爰奉來寶肖影乙幀以甲謝意焉』　嬰孩自己藥片味美性和效大統治小兒食積便秘泄瀉腹痛發熱傷風痰厥出牙蛔蟲等症各藥房皆有出售或向上海江西路四五一號韋廉士醫生藥局購備每瓶七角六瓶三元五角郵費免收

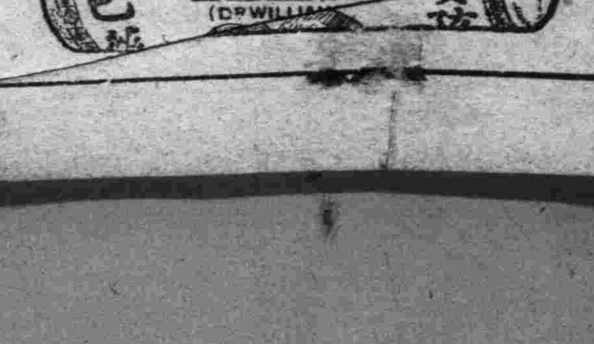

社會小說　財色婚姻（三八九）

（儒丐著）

二十八、實情每每作法規的犧牲

現在她倒成了佛爺的眼珠兒。動不得了。她不知怎的。那樣害怕。老想逃了去。無奈小周媽把她扶住了。並且勸她說。

『你別害怕呀。你得進去跪一跪。給大家行個禮兒。現在你是喪家了。你怎麼倒這樣怯怯怛怛的呢。走!我陪了進去。』小周媽雖然這樣勸着。她只作沒聽見。腳底下彷彿墜了一百斤的大鐵球。動也不能動。林太太見小周媽這樣多嘴。不悅道。

『你沒聽陳老太太說嗎。碰了棺材就要掉的。我們不要進去。就在外面等着好了。』

但是小周媽。一定要教她看看鐵賓的死相。她自己也想看一看。因爲她對於鐵賓是表同情的。當下她用力把七小姐扶到窗下。林太太當着人也不能和她爭。只得也隨到窗下。隔着玻璃。借着陽光。屋裡的事。看得逼真。尤其是金珠的靈床。正衝着這張窗戶。他的死顏。不亞如和七小姐打了一個照面。的她臉更白了。腿也顫了。她想跑。又跑不動。沒法子。用手絹把臉蒙上了。當初金珠的臉蛋兒她是愛不夠的。每日不知要怎的聞怎的吻纔過癮。現在她眞見了鬼了。那里還敢看。她想着罵小周幾句。無奈她顫作一堆。不能作聲了。其實就讓她罵。小周媽也聽不見了。因爲她淚人兒一般。已然呆在那里了。好容易。屋內入斂的事完了。槓也走了。親友們也都乘車到廟裡去了。只是沒人和她們說話。她母女因爲沒有林公的話。只得很沒滋味的依然回家了。因爲大家都不是閒身子。對於金珠的喪事。只得一力從簡。僅在三天上。連接三帶開弔。把事辦完。便在極樂寺租了一間房子。把他浮厝起來。

楊昀谷遺詩序

（王揖唐）

癸酉夏。余逃暑匡廬。楊子昀谷中遺書訊歸期。且曰。吾今忍死待子矣。及余歸。君病已革。余既經紀其喪。復取君遺詩。屬陳子誦洛。編次爲八卷。君自少。即以詩名冥心孤往。灑外塵中。晚歲浸淫內典。玄旨奧義。一於詩出之。所詣尤精邃。海內耆宿如螺江太傅。客沽上時。每有所作。恒就君商榷。顧性狷介。與人寡合。人亦罕知君。然獨暱就余。相與爲忘形交。余夙不工詩。而君謬引爲同志。過從酬唱之樂。自今思之寧可得耶。余既重負君夙昔相知之雅。復感誦洛爬梳之勤。爰書數語於簡端。至君生平志事交游。具見所爲詩中。今不贅述云。乙亥夏合肥王揖唐。

茫茫人海　婚報

（李文波）

昌平金無良。以婪官致富。被黜家居。有子女各一。子名裕如。女名瑞珍。孿生也。年皆十七。貌姣好。裕如訂邑中汪氏女爲妻。一日。瑞珍赴校就讀。過女郵。適女僧一幼孩鄰嫗街頭。與夫謂瑞珍曰。此裕如妻也。瑞珍詳之。意謂吾弟廼一美麗少年。似許醜婦。何得相娩。竊詬媒妁欺人太甚。蓋與夫與女居鄰。故知之。與夫素謹於言。從未道及。今所言者無意中語耳。瑞珍抵校數日。陽以病歸。將兒女事。稟諸父母。欲令聘禮退婚。裕如亦知之。殊以爲不可。父母以女頗慫恿。遂拂兒意以重金賂冰人。冰人以詭詞說汪。果罷女自是羞不欲生。家人防之綦嚴。不得死。女施計紿母曰。女不死矣。拭目看金家娶得誰家皺女作婦。母亶其說。防之寖懈。女乃乘隙自刎死。女父母皆愿人木訥。唯痛哭。無意歸咎於金。自認命應如斯而已。無良夫婦倩戚友與裕如議婚。以瑞珍故無諾者。隔數日。有某村張媼。夜夢一女來。腹負傷痕。血猶淋漓。殊不可識。女顧媪曰。吾雖爲鬼。汝毋懼不聞汪氏女之死乎。媪廼悟。懍然不敢仰視。僅以知會。女曰。吾今來特以婚事煩汝。現邑中張世勳有一子。年十九矣。中饋猶虛。汝北村金無良有一女。名瑞珍。尚待字閨中。郎才女貌。正是佳耦。汝可以月老自任。其婚姻必諧。亦汝之德也。媪辭之曰。吾與兩造素無瓜葛。何得以蹇修自薦耶。女曰。吾當助汝。無不成者。儻再故諉將死汝。媪觳觫莫可置辭。遂頷之。女再拜而去。媪醒。自忖度之。人皆有夢。安得謂其眞乎。晨起。示諸家人。或勉之。或阻之。久不決。終止焉。及夜女復來。色頗不懌。責媼失信。欲引媼隨伊去。媼固懇之。允任其務。矢不復渝。乃免。媪起飯罷。不暇他議。整衣逐行。作蹇方不速之客。片言即協。視兩造似皆垂有意者然。及卻扇之夕。女欲求懽男不許。數夜悉如之。女狐疑乘男睡熟私捫之。乃天閹耳。既愕且悲泊歸寧寔告其母。母亦驚异。惟婉言勸慰。並尤另與擇配。囑暫安之。女日夜焦思。恨自泣。適村中某無賴。城北徐公也。新歌鼓盆。知女夫事。輒挑之。女乃動。遂相狎好。日久情熱。約期偕奔。張門聞訊乘女。無良莫之何。幸有魯仲連者爲之緩頰。償五百金蕆事。女與無賴止於津。寓某旅社。日夜遨遊。匝月積逋甚鉅。居停偪索之。窘極。女以無賴頭金盡。不甚相歡。遂與社中某茲役通。無賴偵悉之。一日復。偕女出遊。紿入勾欄。以八萬金鬻之。無賴得金。離津遠颺不知所之。女以性淫。甚相得。結識客人頗熱。鴇母擾楚之。女忿三日不食。與熱客幷死。有同鄉某聞其事。走書女家。女母號咷大慟。既而罵之曰。小妮子誠無恥。今作風流鬼矣。當如其願吾何惜之耶。遂不復哭。

名勝錄　琴台記

（瞻盧）

靈巖。吳門之勝也。琴台。尤爲靈巖之勝。余雖生長吳門。而靈巖之遊。祗二三次。每次登臨。亦僅至山巔蘭若品茗而已。曾未登琴台而展望也。自蘇福長途瀛車公司舉行剪帶禮後。靈巖道上。四方遊人不絕。自胥門至靈巖之麓。帆船行往往竟日。瀛車則歷時僅二三十分鐘而弱。可謂速矣。余等一行四人。九時半登車。未及十時。已達山麓。於是相率上山。靈巖一稱硯石山。越絕書云。『吳人於硯石山作館娃宮。』即其地也。卓錫靈巖寺之某長老。發大願力。往歲陳蹟。點綴一新。土木工程。猶在進行中。西子本絕色。加以膏沐。益堪絕世矣。峯顛得平地。縱橫可數畝。有吳王井二。圓形者曰日池。八等邊形者月池。昔來遊時。須披榛乃見之。今則整理一新。恍如屋頂花園。栽以名卉。關以幽徑。中有池曰硯池。亦曰玩花池。清水淪漪。游魚一一可數。余曰。此非屋頂花園。直山頂花園耳。吳郡名山至多。陟其顛。有園林池井之觀者。靈巖以外。余未之見也。旋過一山岡。遠望最高峯上。有人獨立展覽。衣袂飄飄作霞舉狀。詢之則向所未登之琴台也。同行者半皆少年。攝衣欲上。余亦不示弱。遂由崎嶇之石級。直造其顛。天風拂拂。欲攫帽而去。余等咸去冠。環顧太湖諸山。出沒於銀濤碧浪之間。東洞庭山尤歷歷可覩。山下有採香涇。舟行者覺其紆曲。自琴台上望之。則其直如矢。故又有箭涇之稱。亦一奇也。天風益大。促膝而語。語甫出口。輒被大風吹去。暢哉此遊。可以竟徑而返矣。下山後。午餐於石家飯店。因値星期。座上客常滿。樽中酒不空。生涯前途。方興未艾。則長途汽車之力也。余等汽車往返。均在山光黛影中。其來也。羣峯狀若歡迎。去則作歡送狀。數小時之遊蹤。彌可玩味無已。四人者。余以外。曰平湖朱傑。曰大埔丘建廷楊芥舟。

詩意與生意（下）

（輕煙）

的確。一個科學家能把一件事物的外形。和組織有條有理的告訴我們。便已仁至義盡。而我們的心情要與某一件物事發生親切的關係。則便是所謂『詩意』的發動。我們假若見牆隙裡生出一隻小草來或一隻小花來。科學家除了看看那花之外別無感情。而詩人便會領悟到人生。但尼生的牆隙的花一首短詩道。

在牆的縫里的一朵花。
我從牆縫里將你拔出來。
我握住你。根與一切。全在我掌握。
小花兒但是假若我能知道。
你是什麼。根和一切。一切中的一切。
我便曉得造物者與人是什麼了。

我們試想到但尼生偶然看到牆縫里一枝花。不經意的拔出來握在手里時而感慨系之。那一刹他由那小小的生命而聯想到造物者與人。感到『生的意識』。那一刹他與那一株小花發生了親切的關係。這是詩意的流露。科學家是作夢也不會感到的!

照中國的說法。『永歌之不足。乃嗟嘆之。嗟嘆之不足不知手之舞之足之蹈之也』這是說詩是內心的發洩。亦可以說是作詩的動機。但這說法太自我了。又詩有賦比興三義。賦者。敷陳其事而直言之者也。比者。以彼物比此物也。興者。先言他物以引起所詠之辭也。這三義都是先從一件物事身上發生感想。生出『詩意』以後。才有詩的。這便較『言志永言』說得進一步了。也正如馬德安諾所謂提醒我們對一件物事發生奇異嶄新的觀念而對他有了密切的關係。密切關係的構成。有三個方式。亦即中國的舊說法賦。比。興而已!

凡任何物事與人有了密切的關係以後。常常會生命化的詩人用了他的幻覺。對於任何東西上給與了生命。給與了情感。發掘了他的眞美。而後使他與人生更接近更親切。那麼詩就是『生命的描繪』有着偉大而神秘的力。而科學力量永遠達不到的!（完）

讀者之聲

（趨重社會。不談政治。歡迎短篇。須加句點。）

對於富君及芬女士爭論中的我見

天下什麼樣的怪事都有。自已明明做出來許多醜事。而還怨罵他人來批判的不對。

『君子不美怨自修。』這是聖人說出來的話。可以說是千古不滅的定論。人們所不能否認的。一個人的行爲與品格是好是壞。完全須由客觀的立場來評判。若果出於主觀的意思時。那不但是事實上背謬不眞。即在衆人之輿論上亦不能默然爲之認許。富君說。『人們今天在這。明日在那目的都爲的是錢。』這句的肯定命題。也不算是說的不對。因爲金錢是萬能的。只要打算活着一日。即便得要有一日之錢。是金錢者生活之命脈也。富君又說。『女人有幾個根本就想當械太太。現在確這樣多。』這句話說的。也未算十分過火。也未嘗是概括到全女性者。僅說了個多字。就悲來芬女士的反感。把富君連罵帶譏的鬧了一氣。富君果眞也算是屁。反又認了不是。

依個人我來說。女性中的賢淑者。固未嘗不有。然究亦係鳳毛麟角。其有不顧人格破產甘心作妾者有幾人呢?我并非是强言來卑鄙女性者。請看現在社會裡面。有沒有這樣事實呢?不但是有。請問算多不算多呢?事實上早已答應了的確不少。既是這樣。芬女士爲何竟說瞎了心眼兒說話呢?

女士之不平鳴。若爲個人固不敢有所否認。若果眞就說爲全女性者去喊冤。而同時又要來咒罵揭發者。那我敢武斷的說。『女士是精神麻木了』不然爲何事前不予觀察。竟能冒然語人之非。而輕於罵人呢?

並且能指告我們過失缺點的人。那正是我們的恩人。所以說。人不患有過。患不知過。富君所說的話。是事實是警語。是給迷夢中女性者的當頭棒。震聾發瞶。裨益女性其功德之深。豈淺也哉。最後我希望女性同胞今後要努力要奮鬥好了。

讀如是請崔君解心經之我見

九。九張占元寫於新京中警校第四班

心經註解。已有多人。惟無垢子解的。不但明瞭而且適當。無論如何恰當。與自身心有何益哉。我想既然誦經。必有求道之意。如有求道之意。當知天向一中分造化。人於身上起經綸。即崔君解之密多咒曰。渡過去。彼岸渡過去正覺速成就也。雖則簡而明。字意講開。事實尚未指明。但不知渡過那個苦海。到彼岸。即成正覺。大約是人之臍下。丹田一穴。又名氣海。內藏元炁。由督脉渡過尾閭。至夾脊至玉枕。升至泥丸崑崙頂。此謂苦海無邊。回頭是岸久久煅煉。定成正覺。不知崔君以爲然否。若想渡過去。還得虛心訪求眞師以明口訣。悟眞篇有云。饒君聰慧過顏閔。不遇眞師莫强猜只爲丹經無口訣。教君何處結靈胎。欲知師之眞否。先問有率性之功。及斷婬機法否。如無此法。恐落旁門。我見如是。然否尚待大家指正。

九月十三　廣樂寫於洮南

未明草（續）

（秦慶）

被某些東西攪成一片。我竟開始懷疑世界。懷疑人類。甚至懷疑整個的生活了!

不是有人說過。懷疑與思辯是每個從青年到年老的人所必患的自動免疫性的『人生病』嗎?如果這是對的。那末。這黑暗與苦悶的心情。將延長到多久。而什麼時候自己底心。才會像秋夜的天空那像地。熙微地透出曙光來呢?

我怕。我着慌。終於。我希望了。但願這青年的對世界之信仰的解散與崩潰。祗不過是在長夜未明前的一種惡夢。到天一亮。它就會無形 地消散了。

縱然。目前依舊是未明的黑夜—有無窮盡的荒寂與悠長。

（完）

匪中生活實紀（四六一）

（達川）

至葱嶺。履冰雪。遭惡龍。雨沙礫。索爲橋。杙登山。求大法。忘辛艱。遇惡象。値群兒。隨海舶。方達此。爾沙彌。當興起。感應者。如道生。論闡提。拂衆情。被擯出。至虎邱。對石說。石點頭。全經至。意相伴。登師座。說已周。塵尾墮。遂神遊。爾沙彌。當勤修。三字經。名從俗。文雖畧。不可忽。宜玩味。宜細讀。能見性。能證佛。勉之哉。吾願足。予敬將佛學。三字經。甫行誦畢。鄉老即說。這佛學之用三字。而集成一句。頗與吾

秋風吹不盡

（大澤）

秋風逐白雲奔騰的走愴惶。
秋風掠綠水澎湃的起濤浪。
枝頭牆角秋風嗚咽着奏幽揚。
秋風吹人。人的秋思更綿長!

×

不知從何時秋風使人生煩惱。
不知從何時秋風令人淚噗拋。
自古來多少愁恨都對着秋風嘯。
可秋風却不能把愁恨吹上九雲霄?

×

秋風使勁直吹得柳條瘦。
秋風有力直吹得樹葉摇。
這時心也願意跟着秋風走。
爲什麼秋風却輕薄的對我擺擺手?

×

呵。我知秋風是這樣無憑信。
人的愁恨。原來秋風吹不盡。
我問秋風。秋風茫然不回音。
我抓住秋風。秋風說我是傻人!

九。十八。

九星日鑑

九月廿一日　舊八月廿三日

土曜　庚子　先勝　平　氐宿

▲一白之人、大胆的處置、收意外的効果、甲乙丑吉、▲二黑之人、細小過失、亦成爲重大結果、庚子丑吉、▲三碧之人、着手大事、易招失敗、須料理普通事則佳、甲乙庚吉、▲四綠之人此日改善舊態、除却不滿皆吉、乙庚癸吉▲五黃之人、若非理策動時、更加辛勞、庚子癸吉▲六白之人弄機智則招失敗、又須注意患病盜難乙丁癸吉、▲七赤之人皆計劃齟齬、呈不好狀態、庚癸丑吉▲八白之人如善泳者溺於水一般之日、壬癸丑吉、▲九紫之人運氣良好、然輕率易招失敗、乙庚癸吉、

移居

（張瑋）

寄得妻孥便是家。柴門臨水不嫌斜。鐘聲隔院前朝寺。春意滿庭新種花。嘉客時來無劇飲。樓書屋賣又頻加。耆生紫塞榮心日。獨看晴山映晩霞。

詠學詩（並序）

（潢南鶴）

余龍學最早。即入奉天洋藥總捐局任務。洋藥即今鴉片總局。即今之專賣署也。事簡公餘。學詩破悶。後入松伯有心詩社經社長。白詞林。雅眞公。收入門墻。迄三十餘年。欲擱筆而未能。奈何。

學詩根古無泥古。賦賦文文理也同。春水半篙魚唱綠。朝陽一抹鳳鳴紅。題珠捏定休鬆手。韻玉微瑕總欠工。屈指櫟翁劉夢得。曬書防蠹郝家隆。雕蟲一技雖然小。警世功推頌雅風。

四經路七緯路
瀋陽電影院
開演時間　每日●二時●五時●八時●三場
今日開演
此片於明日上午十一時加演早場
樓上 樓下 一律兩角
聯華公司 輝煌巨製
宣傳幾達一年之巨片!

黎灼灼　阮玲玉　陳燕燕

三個摩登女性

金燄助演

最摩登的女性是什麼?花瓶?標準美人?模特兒?通通不對本片中給你一個驚人的答解、是絕對沒人看得起而太太小姐們所夢想不到的!

票價　學生 軍警 票 樓上 樓下 一律 三角 二角　普通票 樓上 樓下 一律 五角 三角　凡有本院紀念章者按學生優待

明星公司鉅片
「壚潮」
胡蝶主演
注意!演期在近

大西關大街
天光電影院
價目 二角 三角 五角
時間 二點 四點 八點 三場
今天公演
天一影片公司全部對白有聲鉅片
袁美雲處女作!
女伶
有一的張　有一的情　有一的激　有一的怖
火樣熱!　血樣刺!　死樣恐!

南市場
東安電影院
今日開演
每日●二時●五時●八時●
社會 家庭 教育 影片
婦道
宣景琳 徐琴芳 朱秋痕 胡萼星 徐莘園 主演
一九三五年超特出品
明星影片公司鉅作
本片是溺愛子女的矯正史是婦女德範的眞確論一家人同看此片能使家庭和樂全國人同看此片能使社會安寧

會仙電影院
小北門裡
【天津新中央公司出品】
武俠愛情
兒女英雄
◦第一集◦
長套巨片
◁主……演▷
【范雪朋】
每日三場（二時一刻●五時●八時一刻）
△注意▽ 每星期日加映早場十一點開 樓上下一律一樓五分
◆九月十八日起廿一日止連映四天◆
◀下期接映第二集▶
兒女英雄

宜胃腸 兼榮養 若素

萬病治療與不老回春的靈藥

溯於病根切實奏効

活性黑菲菌劑『若素』之特長、約而言之、溯於疾病根源奏効是也、疾病根源乃指更比「病原」深處而云者也、例如肺病之病原固在結核菌之作用、惟更深究之、則是由身体之內部的缺陷、即對於結核菌之抵抗力或自癒力之衰弱而來也、查身体抵抗力、自癒力之來源、不外乎身体諸器官幾千億細胞機能之總和、而細胞一切機能、端賴酵素之助力、始能發生、則祗以酵素、纔算支配吾人身体健康與疾病者也、茲有『若素』係有作用於人体全細胞、使之更生活潑、且增强上項酵素機能等顯著之効果、故當作病源治療藥、廣爲胃腸病、肺病及其他所有慢性衰弱病治療界所盛用、蓋此故也、

回春長生之泉源

凡構成身体之細胞、乃與年齡俱衰退、而現衰老之現象、是誰都難免之命運、惟如有加旺新陳代謝、速排老廢物、補給榮養上有効之辦法、則庶可云爲長駐青年之妙法、『若素』對於早老之原因、即腸內腐敗醱酵而來之中毒、因含有制止中毒之維他命B、解消血液中毒素之克利可根以及參與細胞代謝作用之酵素、霍爾蒙等極爲豐富、故能防止早老、令人享有延年益壽之幸福、

挽救胃腸之病弱

慢性胃腸疾患、治療不易、往々併發可恐之潰瘍、癌腫等、幸不至此、亦能損全身之榮養而陷衰弱、以爲常例、『若素』除有對於胃腸之組織賦與活力、修覆傷處、緊縮胃筋之弛緩、促進消化液之分泌、整頓大便之排泄等々効力、且因有地阿斯答哉、理把哉、喇布等十餘種消化酵素、相協助生効、故能加旺胃腸之消化與吸收作用、結果對於纒身長年之胃弱、胃酸過多、下痢、便秘及其他所有急慢性胃腸疾患、有溯源挽救之偉功、

肺病之豫防與治療

肺病係窺身体抵抗力之衰弱而發動、隨体力之充實而治癒者也、故『若素』、對此之豫防治療上、可云最適最理想的藥劑也、『若素』因含有理把哉—是能溶解一般藥液無力滲透之結核菌蠟衣、奴克列英—是能增殖有喰菌作用之白血球、加爾修母(鈣)—是能閉塞病竈、克利可根—是有解毒能力等々貴重成分、故對於古來稱爲難治之肺病實有從根本治癒之卓効、

姙婦產婦之攝養

凡在姙娠及產褥期內母体之保護、或胎兒之完成、乳兒之哺育上、補給豐富且搜羅無遺的榮養分、是絕對必要的條件、幸而『若素』因含對於姙娠易招之諸機能障碍、有豫防治療作用之維他命、胎兒發育上不可缺之加爾修母(鈣)、補充分娩所失去血液之鉄分及其他特殊成分、又能促進乳汁分泌之榮養素等諸成分、含量極爲豐富、故既能增進姙娠期內之健康、又給胎兒美滿之發育、且使產後從速康復、

助長小兒之發育

小兒体重、生後一百日而可倍加、一年而爲三倍、長至成年、實達十五倍乃至廿倍之鉅在此發育正盛之時代、雖有祗足維持生命之榮養、亦感不足、進而補給發育應需之多量榮養素、是爲必須條件也

『若素』除含維他命、能促進發育、燐、鈣能形成骨骼齒牙、阿米諾酸作皮膚髮毛原料、外更含里丁、奇斯精、黎精、菲斯齊精等凡能加强小兒身体之成分、故常用可以助長乳幼兒成育與健康、防止下痢、綠便等胃腸諸症根原之榮養障碍、且根本改造体質、賦與健全之基礎、

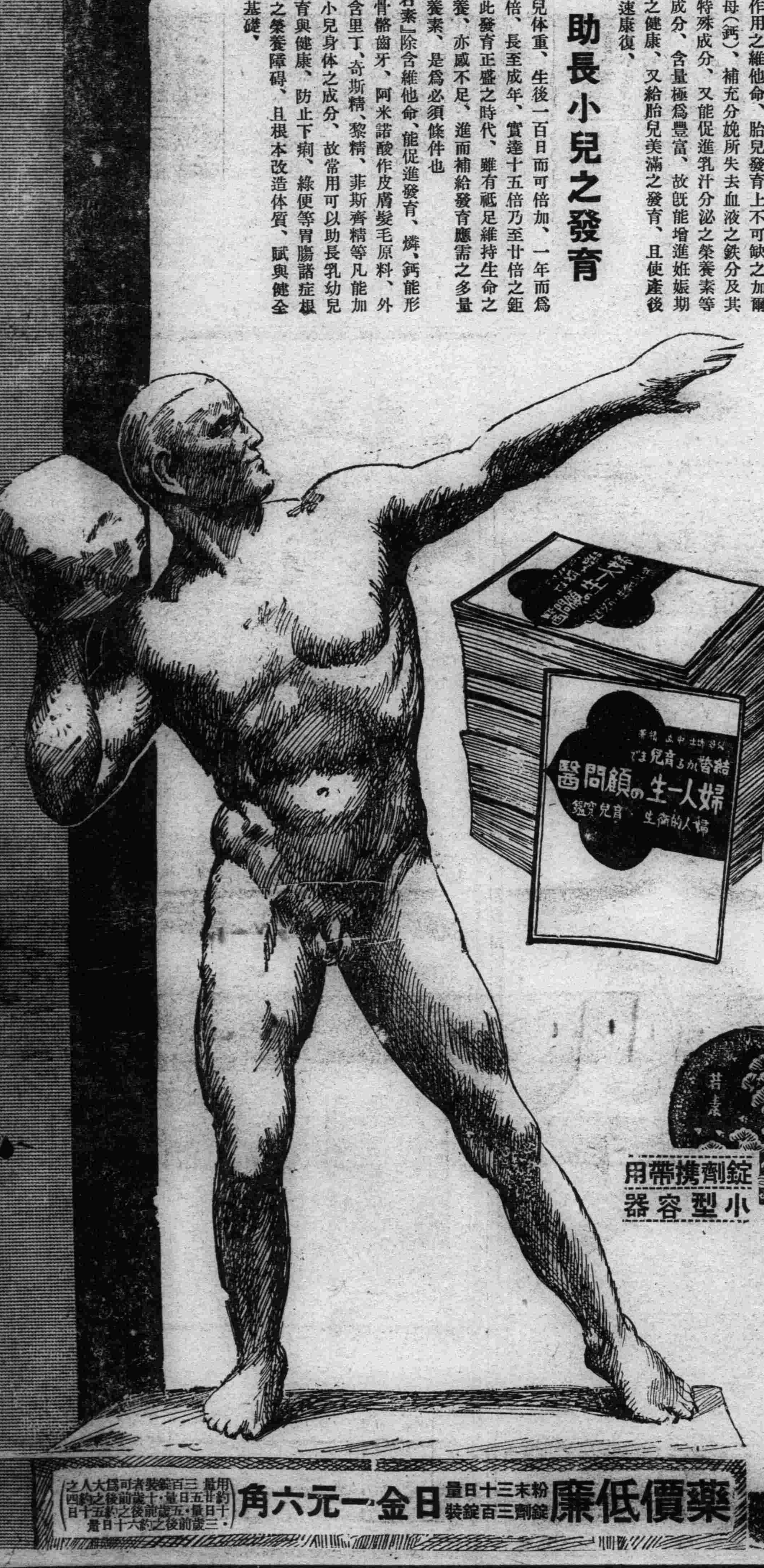

每惠購「若素」一瓶

附送贈品二種不取分文

醫學博士中島精先生著

結婚起至育兒 婦人一生的顧問醫

目錄

婦人的衛生
姙娠經過
姙娠中的攝生
姙婦的營養
生產的豫備
小兒的發育
授乳的方法
人工營養
離乳的方法
幼兒的食物
小兒的養護
看護的要領

此係產婦人科界權威者醫學博士中島精先生所著、關於婦女或嬰兒易患疾病之症狀、病理、調理法等、本於最新學理施平易懇切解說之小册子(四六開本四八頁)誠爲家庭必備之醫學顧問、特茲決定爲之奉贈以酬答平素之惠顧、正在本地各藥房一律實行中、即對惠購「若素」一瓶者當場奉上一册、更添贈「錠劑携帶用小型容器」一個、至於本容器面繪金銀松波花樣古典優雅之圓罐、凡於外出、山河散策、聽戲等用之最適、好機勿逸早得是幸、

錠劑携帶用 小型容器

適應症

胃腸諸症 胃腸加答兒・胃酸過多症・胃阿都尼・胃擴張・胃潰瘍・食慾不振・消化不良・便秘及下痢・腸內異常醱酵・鼓腸

慢性衰弱症 肺炎・肺結核・腸結核・肋膜炎・喀剌伊斯(?)・腹膜炎・貧血・微熱・盜汗

虛弱乳幼兒 消化不良・綠便・粘便・乳兒脚氣・發育不全・尤宜於虛弱人工榮養兒

姙產婦衰弱 惡阻・姙娠脚氣・產前產後衰弱・貧血・浮腫・乳汁分泌不足

疲勞老衰 中年期衰弱・早老・勞働精力之補給・高血壓・老人性疾患

腦神經衰弱 不眠性・神經衰弱・學生運動及勉學精力之補給及其他

總發行所

榮養與育兒之會

日本東京芝公園十一號地

藥價低廉 日金一元六角 粉末三十日量 錠劑三百錠裝

（用量 三百錠裝者可爲大人之約廿五日量・十歲前後之約四十日量・五歲前後之約五十日量・三歲前後之約六十日量）

江防艦隊
本年最後警備任務
溯江出港 航巡國境

【哈爾濱】終了觀艦式之警防艦隊、爲就本年度最後之警備、曾忙於彈藥食糧等之裝積、而現因準備全好、十六日先將十一隻、向黑烏兩國境方面、堂堂出動、定邊、親仁、養民、順天之四隻、編成第一戰隊、十九日向某方面出動、更於旗艦定邊、有尹司令官、龍崎顧問坐乘、定邊出動後之活躍、堪爲期待、

賊運不通被捉住

【哈爾濱】道裡石頭道街、門牌二十號、住戶日人、飯田彌之郎大院內、於昨日午前四時半頃、闖入滿人樑上君子三名、盜取高粱三斗、正負肩向外潛逃之際、不意事機不密、被飯田撞見、當即尾追不捨、該三賊情知不佳、將高粱棄地向八站方面逃跑、而飯田極力追赶、結果赶至八站東方、捕獲一名、當時送至撫緯者徵辦云、

吉林省垣宣傳 交通安全工作

【吉林】吉林市、近來各種事業、異常進展、市垣人口、隨而膨張、裝設之趣向、亦日新、現已完備近代都市之面目、在一方面、因街巷人香往來頻繁、如於交通事故、未免屢屢發生、在此乎、吉林警察廳、爲謀整理交通、藉資養成民衆之交通道德計、以本月二十日、爲交通安全日、舉行一大交通宣傳工作、茲誌內容如下、
一、參加宣傳者、
大瀛車、兩輛、
瀛車、一輛、
宣傳員、警察廳保安科全員
音樂隊、一班、
二、宣傳用品、
傳單並標語、十餘萬張、
宣傳旗幟、
三、宣傳隊遊行經路、
吉林市城內、商埠地、
四、洋車上貼左列標語、
路、左側通行、是交通者安全的保障、
人人、靠左邊走、則交通秩序完成、
行讓路、是王道時代、最好的成績、
在王道上邁進、應守左行的規律、等等

師範畢業生赴奉參觀

【營口】縣立師範學校 師八級學生、於本年冬底、已屆修業期滿、該校各級學生、循例於畢業前必須赴各地參觀、教育、以資借鏡、是以本屆畢業生、擬於十月一日、由教員王廣耀率引之下、計二十九名出營赴奉、參觀各校設施狀況、其耽擱期間、聞預定爲兩星期云、

吉教廳向全省學生徵求
宣傳國情繪圖

【吉林】省公署教育廳、爲使一般民衆、明瞭國家政情、並助長其國家意識、頃向所屬各學校教員學生、徵集宣傳繪圖、並規定徵集規則、限於本月三十日以前、將應募集之作品、彙齊送交教育廳、以便撰錄、茲誌徵集規則如下、
一、目的、宣傳國家之政情藉資助長一般民衆之國家意識
二、圖案條件、樣式、用縱一尺、橫一尺五寸以上之畫用紙、須施以彩色、
依前記目的分別繪製、含有以下諸意義之一者、即可列爲一副、或更以適當標語表現之
一、教育普及之意義、
二、實業振興之意義、
三、政治修明之意義、
四、匪賊肅清之意義、
五、其他表示滿洲國發展之各種意義、
三、應募條件、
一、資格、吉林省中小學校教師及學生、男女不限
二、期限、康德二年九月三十日、
三、作品數額、每人出品份不限、
四、應募品裡面、記入繪製者所屬校名及姓名、
四、贈酬品、頭等一名、二等二名、三等三名、以上當選者、贈與薄酬、

開署員保長會議

【鳳城】鳳城縣長董毓基氏爲維持地方安全起見、特於日前招集各警察署外勤署員、及各保保長、在縣公署大開會議、共所議者、係保護地方治安、實施保甲制、各區一律增添自衛團員、補助警隊之不逮、以期得獲自衛互助精神、實現保甲制云、

民政部呂大臣巡視吉垣攝影
(在吉林省公署行宮大堂前)

南軍司令官夫人抵京

【寫眞】關東司令官南大將夫人、於十八日午后九時抵京、滿日各要人夫人、均蒞站歡迎、圖左方躬身者、即南夫人、右方立者、呂大臣夫人、及秦司令官夫人、

天佑匪帮星散
頭目天增等多斃命
安東警察隊之功動

【安東】十九日午前四時半頃、安東縣警察隊兒玉指導官率領之討伐隊之一部○○名、在安東縣第二區大金山王村王營溝、遭遇匪首天祐之輩下小頭目天增以下廿餘名、激戰一小時後、將小頭目天增擊斃、並捕匪二名、鹵獲槍械彈藥多數、再天增與天佑同爲匪首天祐之股肱、而揮暴威、而天祐歸順後、握有相當之勢力云、

又訊十九日午前乘小型瀛車赴工作途中、在湯山城高麗門間、當至距安東三十八公里四千地點之際、受匪賊襲擊、僞中島工長以下、十九日曾一時失踪、但對敵人之猛射勇敢應戰、中島工長及坂本氏右手負傷及滿人一名負傷、在力戰之下、突破危險線、向鳳凰城急行、現在醫治中、

大風酷旱秋收減

【熊岳】在前廿餘日觀本城南歸卅村之莊稼、完現大熟之象、村民罔忭非常、已誌前報、但直至今日未得一雨、向之豐收之象、已漸退歛、復狂風大起、五穀均多半倒折落地、年成立減四五分、鄉民無不浩嘆云、

滿日諸要人盛大慰靈祭

【黑龍江】在齊日滿諸要人爲追懷日滿建國之烈士、特於今月之十八日上午十一時、在龍沙公園、由北防衛地區司令官主祭、金省長副主祭、盛大舉行慰靈祭、茲錄其順序如下(一)同着席(二)喚鐘(三)雅樂入消場(四)奏樂(五)念誦(六)道師燒香(七)祭文朗讀、北防衛地區司令官、龍江省長、軍管區司令、日本領事、(八)祭電捧呈(九)誦經(十)祭主燒香(十一)副祭主燒香(十二)遺族代表燒香日本滿洲(十三)代表者燒香(十四)委員長挨拶、防衛區參謀長(十五)雅樂退場(十六)團體參拜一、日本領事二、國軍部隊、三、日本在鄉軍人會、四、日本警察隊、五滿洲國警察隊、六、日本小學校、七、朝鮮普通學校、八、滿洲國諸學校、慰靈祭時參拜要項、一、日期、九月十八日二、式場、龍沙公園音樂堂、三、集合地點、日本神社前、四、集合時間、午前十一時、五、致祭時間、午前十一時半、六、參加者、凡市內男女中學校教職員暨學生一律持校旗參加(小學三年以下學生除外)七、排列次序(一)青云女小(二)全滿女小、(三)清眞女小(四)廣來女小(五)同信女小(六)女教養院(七)壽光女小(八)女師附小(九)女子師範(十)龍江女中附小(十一)龍江女中(十二)農業附小(十三)乘彝小學(十四)齊魯小學(十五)清眞男小(十六)孤兒院(十七)永安小學(十八)全綏小學(十九)壽亨小學(廿)第一附小(廿一)第二附小(廿二)第三附小(廿三)日語專修(廿四)男子師範(廿五)兩級中學、(廿六)工業學校(廿七)農業學校(廿八)龍中附小(廿九)龍江中學(卅)蒙旗師範(女校在東向西排列)(八)、致祭次序、由東向西依次致祭、九、赴式場路線、入公園南門、至式場致祭畢、出公園東門歸校、十、致祭辦法、各校先由教職員致祭、次由學生出代表一名致祭十一、致祭禮節、代表者至香案前拈香畢、行最敬禮、全體亦隨之行最敬禮、臨時由姜體育主任指揮、動作務須一致、致祭完了、由式場東門退出、

市政廿週紀念日
祝賀事項
舉市同慶祝繼以日夜

【大連】市政二十週年紀念日將屆眉睫、關於紀念當日之紀念事項、前曾由市役所各課、計劃準備、刻已決定大體如下、
紀念式自十月一日午前十時起、在滿鐵俱樂部球場內、舉行紀念式、同時表彰市政勤勞及勤續者、
奉告祭紀念式終了後、於大連神社沙河口神社、及金刀比羅神社舉行之、奏呈奉告文、
祝賀會當日午前十一時半起舉行於中央公園池畔、
表彰功勞及勤續者關於市政之有功勞、及永年勤續者等名譽職員、並市吏等表彰之
展示市政參考品、凡關於市政之沿革、及市事務之趨勢等圖表寫眞等展示之、以供市民觀覽、會場、即市會議場內、
祝賀遊行當由在連各學校生徒諸團體、以及市民參加之下舉行執旗提燈列行、
祝賀開催事項、電汽遊園下二項、及各地、皆有餘典、開催、一般市民公開遊覽、
自治紀念之夕當晚有關及市政之講演、期以普及自治之觀念、同時發表市歌、在連各音樂團體總出動、呂魯音樂大會會場假協和會館內、

愛國婦人會
表彰滿人賢婦

【大連】愛國婦人會、爲表彰州內滿人間之貞節烈婦計、先由普蘭店支部、調查普蘭店民政署管內所有貞操賢婦、限該管內十八會內、每會挑選賢德滿婦二名、計共選三十六名、於月之二十日午前十一時、在普蘭店會事務所內、舉行表彰式、授與賞品及表彰狀、當日臨席者、除諸機關代表及來賓等外、尙有婦人會滿洲委員會竹下副會長及諸理事云、

嫖娼妓賣女抵外債
恨心父何顏見髮妻

【大連】原籍山東省濟南府現在身無正業、居無定所、王希卿年已不惑、先曾就澡塘火夫、收入雖微、揮霍不拘、尤嗜賭博尋花、不務正事、致被革職、遊手好閑、竟十數年矣、原籍家道中資、惟父母俱在、兄弟同居、權不在掌、未能變產、以供所好、嫡妻早亡、遺一女乳名香子、年十八歲、在嫡妻初死時、同村趙姓、見王正在靑年、且家有祖業、故以女妻之、趙氏自入王家、頗能勤儉、故得翁姑之歡心、惟王貪歡在外、亘年不歸、夫婦少得團聚、迄無生育、王亦一身漂流、應食常感不濟、無力携妻來連之餘力、趙氏且操家務且爲前女香子、撫養成人、母女間感情尤篤、趙氏自知不能生育、視前女加己出、惟王在外、因貪戀野色、竟置家中妻女、於不顧、終日沈醉在花天酒地、久之入不敷出、凡諸親友間、無不挪借殆遍、衣服等已質賣殆盡、日暮途窮、忽然妙想天開、以爲女在靑春、妻在中年、正可賴以取財、乃視爲奇貨、値仲秋節前、偏又債主時來逼迫、自知節關難度、遂以取眷爲名、藉以避債歸里、王返故鄉、妻女既得重圓、父母亦願令子取眷外出、藉可生嗣、王樂得計成、仲秋節後、將繼妻及前女香子、同携來連、擇居於市外香爐礁、王既歸連、衆債主仍不免追討錢項、時出入於王家、繼妻趙氏尙不知夫之用意、時慮抵債無術、豈知王已陰謀就緒、早將女兒、賣與娼窰、因趙氏愛女甚切、苦無騙女外出之策數日、前王以花言巧語、聲稱携女串親、說得趙氏信以爲實、允將女兒携去、由此香子落於苦海、趙氏見女多日未歸、不免着急、屢次追問、始知中計、但無可如何、現已函告翁姑、急速來連、備欵贖女云、

今非者所
圈樓繁華成陳跡 車馬冷落遊人稀

【吉林】吉林圈樓、建於民國十一年間、當時周圍樓房、上下二層、均爲妓館、繁華艷麗、夜裡靑問、遊人驟集、春秋四季、圈內各種雜要、應時盡有、爲全埠屈指之娛樂場所、至今已經十餘年之歷史矣、近年來、因經濟界衰殘、農村破落、市面凋零、久負盛名之吉林圈樓、亦必不能幸免、所有妓館、於三二年來、先後歇業、房間空閒、多爲小商店及民家居住、尙有三五家勉强營業者、已均賠累、不堪其苦、勢亦將相繼關閉、往年遊人蝟集之圈內花庭、現頓呈汚穢空所、頹靡街房、行人廖若晨星、晚間僅有三五慘淡燈光、奄奄張於幾家妓館門首、實令人不勝今昔之感也、

七少年竊盜
落網三在逃四

【大連】市內連鎖街常盤座電影院內、在月之十五日、忽有觀客三人、因觀影不愼而失盜、報官搜查以來、已越數日、十九日午後、西崗署刑事開賊犯又潛入該院中、乃繞圍法於院之附近、當時被捕者如下、原居日本長崎縣現居二葉町、石黑吉夫、現年十七歲、日本長崎縣、現住市內天神町、山中行男年十九歲、大佐賀縣現居市內天神町、野順吉處、山西三助氏、年十八歲、三人之外、尙有四名、現在追緝中、共計七人、組織少年竊盜團、先後盜竊五十餘起、得資盡揮霍在逢阪町娼窰中云、

行秋季清潔檢查

【五常】縣城歷年分春秋兩季、檢查各戶、有無淸潔、於月十七日、經警務局板口指導官、有第一署長陳喜齡、巡官臘金輝、許桂三、帶士警數名檢查各戶室內、室外厠所等處、十八日查閱完竣、考查約一千三百餘戶、淸潔成績良好之戶不過三十餘戶、指導官署長按戶詳細告知、各戶速急淸掃穢物、而免臭氣侵人、發生疫病、不但利已淸潔、而對於公共衛生、大有益處、再緩期五日檢查、倘再不淸掃、分別懲罰、決不寬貸云、

當局飭修主要道

【錦州】錦縣當局、鑑於由夏迄秋、不逞之徒、成羣結黨、肆行其綁擄手段、所以未即殲滅者、以其利用靑紗幛、爲潛伏所在地、況道路經豪雨沖刷高低不平、又爲行軍之障碍、現以靑紗幃倒、秋雨無多、縣公署已飭令、各區村抽工、赶速補修主要道路、以便於軍事行動、澈底討伐、肅淸匪患、而安善良云、

縣署召集城廟學校
舉行詔書奉戴式

【遼陽】邑縣公署、於本月十六日午前十一時、召集城內各校長、及一區各學校、在該署會議廳、舉行詔書奉戴式、並諭知保存安置辦法、其會序如左、奉頒詔書儀式場所、縣署會議室、時間、十六日午前十一時、一、全體肅立、二、向國旗行最敬禮、三、式詞、陳局長、四、訓詞、縣長、五奉頒詔書、縣長、六發給詔書保存、及安置法之說明書、頒發詔書、縣長之訓詞如下、恭維我皇帝陛下、深悉日滿兩國不可分離之關係、乃頒布詔書昭示全國民衆、奉職教人員育勉從事、念茲在茲、俾無愆尤、身爲人群師表、責任重遠、非可言喩、宜如何夙夜省思、䖍茲謹將奉頒詔書、普徧分發於本縣各教育機關、及學校、凡爾奉職教育人員等、務宜仰體聖旨、硏磨薰陶、始終如一、勿懈其志、遇有學校舉行重要典禮、尤宜召集生徒、宣讀詔書、並宜誨諭生徒、口誦心唯永矢勿諼、是爲至要云云、並有安置取放之注意事項云、

當商請稅局
從輕課稅

【盤山】商會、昨據當商同興隆、呈稱當商與放欵業同等課稅、負担過重、懇轉請稅捐局、從輕征收、以免困累等情、茲將其呈述理由、摽誌如下、(一)査放欵業、除錢行外、槪係官商兼代、或富戶敗閥兼營、不另借用外資、是當息、除付貸欵利息外、所餘無幾此當商放欵業、不同者一也、(二)査放欵業、均不單獨設備門面、而當商、非但均有門面、而且須有堅固之倉庫、以便保管質物、故房租動需數千金、設備各異、此與放欵業、不同者二也、(三)査放欵業、所有職員至多不過三二人、而當商舖員最少須在十人以上多至三四十人、身金伙食、平均每人每月約需十五六元、組織各異、此與放欵業、不同者三也、(四)査放欵業、係純粹謀利性質、而當商、實爲接濟民生救濟民困而設、且能周轉金融、有裕國便民之效、此與放欵業不同者四也、總之放欵業、與當商性盾不同、其營業規則亦異、故當商所得之利息、除去各種花銷、利益甚微、現在多取消極主義、甚或止當候贖、已有一蹶不振之勢、若再將當商、列於放欵業內、課以千分之四十營業稅、不但負担過重、無法營業、且尤覺偏枯失平、爲此不揣冒昧、具文懇予轉請、會査該當局所稱、均屬實在、商從輕征稅、以恤商艱等情、當即據情轉請稅局云、

體育欄

滿洲女子水上三傑

自由式五十米
1 三七・二 山內雪子 大連
2 二七・五 土屋百合子 大連
3 三九・七 藤吉道子 奉天
平均 三八秒一三

自由式百米
1 一・二六・〇 土屋百合子 大連
2 一・二五・ 藤吉道子 奉天
3 一・三六・五 安部兼子 奉天
平均 一分二八秒九

自由式百米
1 一、三三、三 藤吉道子 奉天
2 三、二九、四 倉賀野 大連
平均 三分一六秒三

俯泳百米
1 一・四一・七 荒尾和家子 奉天
2 一・四七・〇 荒尾艶子 奉天
3 一・四・九 石井文 旅順

平均一分四五秒八

俯泳二百米
1 三・八六 荒尾柏家子 奉天
2 三・四〇・六 荒尾艶 奉天
3 四・一六・三 植村藤 大連
平均四分〇五秒一

仰泳五十米
1 〇・五三・四 木谷妙子 奉天
2 〇・五・一 平野君 奉天
平均五六秒八

仰泳百米
1 二・〇七・〇 木谷妙子 奉天
2 二・一五・四 平野君子 奉天
平均二分一一秒二

二百米混合接力
順位 記錄 氏名 所屬
1 一・三三・九 大連隊 大連
2 一・三八・八 奉天隊 奉天
平均 二分三六秒二

拉林地區站開愛路運會

【拉林】拉濱線拉林地區愛路運動會、經站長大越雄之介、副站長松藤重本、籌備多日、業誌報端、昨日(十六日)屆期開會、本城各機關首腦、各法團領袖、與各學校學生、本報記者、均先後蒞場參與、及至九時開會、首由大越站長致開會詞、將民衆如何愛路、少年隊應如何訓練、述說詳盡、並將運動會籌備情形、報告頗詳、繼由警務段中村愛路系、與沙特務演說頗多、均以愛路關心、餘爲開始運動、茲將運動事項臚誌如下、
一、百米突徒步競走、男子兒童三回、二、一人一脚競走三、貓冠競走、四、民路合作競走、五、鐵路愛護答案競走、六、鐵路障害物、突破競走、七、喫麵包競走、八、火車速率競走、九、匪情偵探競技、十、匪情報告競走、十一、愛護祭、十二、匪賊來報競技、十三、日滿親善競走、十四、鐵路事故防止競走、十五、瓶鈎競走、十六、日滿提携愛路競走、十七、愛路馬拉松愛路競走、選手對抗、十八、百米徒步競走、一般役員、十九、日滿合作競技、少年隊廿救護競技、少年隊、廿一、轉轉廿二、日滿親善競走、廿三、團體接力愛護村長教員、守備隊、警察隊、站員、廿四、女子百米徒步競走、二十五、少年隊演練、二十六探查寶物、查此次民衆參加運動、不下三千餘名、精神煥發、歡呼拍掌、頗極一時之盛、及下午四時閉會、由大越站長將所有大會職員、與各機關來賓學校校長等、在城內獨一處飯店張宴招待云、

二十英里競走
世界紀錄
保持四十一年爲巴黎斯擊破

阿根廷京城電、保持四十一年之二十英里競走世界紀錄、十五日爲黎巴斯擊破、黎之成績爲一小時五十一分十一秒、較前述紀錄縮短四十三秒、又倫敦電、英競走名將柯白斯以二十一分五十二秒四創五千米競走世界新紀錄、

中國全運籌委公佈
女子戶外壘球規則(續)

(二)界外觸擊球被騰空接住者、(甲)擊球員出局、(乙)跑壘員得作無限制之前進、但有被殺出局之危險、且跑壘員忍待球與壘員之手接觸後始得起跑、

丁 擊

第一節 擊球員遇下列情形時、應判爲一『擊』、
(一)擊一合法之擲球、未能觸及球棍者、
(二)擲手擲一好球(見第七條甲 第一節及第七條丙 第一節)而不加以打擊、
(三)擊一『界外低球』、『(一)(二)(三)三點對擊球隊之關係』跑壘員均得作無限制之前進、但有被殺出局之危險、
(四)擊一『界外球』而球未被在騰空時接住者、但擊球員已有二『擊』後不在此例、
(五)擊一『界外球』、而於接觸任何球員或場地前、觸及本人身軀或衣服者、此項不論其發生於第一第二或第三擊時、均應計算、
(六)擊一『界外觸擊球』、未被他人於着地前接住者、此項不論其發生於第一第二或第三『擊』時、均應計算、
(七)擲手擲來之好球、打擊未中、而在球觸及在何球員或場地前、觸及其本人之身軀或衣服之任何一部者、
(八)擊一合法之擲球、在球接觸任何球員或場地前、觸及本人身軀或衣服之任何部份者、
(九)任何合法擲球故意置身於球之前途或加以阻礙者、『(四)(五)(六)(七)(八)(九)各點罰則』跑壘員均不得前進、

戊 『球』

第一節 當擲手發生下列情形時、應判爲『球』、
(一)成不合法之擲球者(見第七條乙、)
(二)已站於擲球板上、開始作擲球之動作、而結果並不擲出者、(見第七條戊第一節)
(三)執球過久、作無意識之遲延者、(見第七條戊第二節)
『(一)(二)(三)各點罰則』甲擊球員得四『球』時可安全進至第一壘、(乙)跑壘員得令全進一壘而無被殺出局之危險、
(四)擲一『壞球』者、(第七條丙第二節)、
(未完)

新民日橋將開運動會

【新民】新民居住友邦日本居留民及尋常小學校、會同舉行秋季陸上運動大會經定於九月二十二日、在領事舘附近開催、於十五日通知各居留民、十七日開會、討論一切、並進行手續、諸般就緒、至期定有一翻盛況云、

京城滿醫對抗競技大會
自今日盛大舉行

滿洲醫科大學豫科與京城帝大豫科之對抗比賽、訂於二十一日午前九時半、假醫大運動場開幕、査該對抗比賽、迄今已舉行二次、全由醫大制覇、本年京城隊爲雪積年之敗北起見、以捲土重來之意氣、由京城來奉、現節節警備中、該賽日程如左、
二十一日(星期六)
田徑競技(午前九時半起)、排球賽(午前十時起)、A式足球(午後二時起)、柔道(午後三時起)
二十二日(星期日)
網球(午前八時起)、排球(八時半起)、乒乓(十時起)、籃球(十一時起)劍道(午後一時起)、棒球(午後一時半)、R式足球(午後四時)

王連長携兵 到望駐防

【望奎】駐防步兵、業已開拔他處、已誌報端、本縣係混成二十八旅、騎兵三十七團、防線、團部派第三連、駐防本邑於九月九日、該連少校王連長俊武、率領全部軍隊、來望壇防、各界均赴北門外、表示歡迎、王連長少年英俊、對於軍職、素有經驗、將來跳梁小醜、不日一鼓蕩平、望界治安可保無虞云、

一月以來 連港旅客 尤比六月增多

【大連】本年七月中、由諸外埠、經由大連港、登陸渡滿之旅客數、總計三萬三千八百十九人、至於本年一月以來、至七月末日間、累計過連人數、達二十九萬二千三百十四人、同七月中、由連港乘船外出人數、二萬一千八百八十九人、一月以來共計離連人數十七萬四千九百二十人、七月中出入旅客、比之六月中、登出者增加三千三百十八人、外出者、亦增二千百十八人云、

姦拐被捉官裏去

【黑龍江】有哈爾濱上號住民石發之妻孫氏、於本年八月二十八日、經劉君清之母麗氏與喬萬庫介紹成姦、拐逃江省實居恭德胡同一號馬景仲家、現經其夫石發訪明、即將劉麗氏在哈控押法院、勒限劉君清找人、而劉君清前來江省、將伊等找獲、於昨月之十五日、在中區警署控告、當經該署傳署長提訊該犯喬萬庫、石孫氏及石孫氏之兄孫富等、均供認拐逃不諱、以事關姦拐、遂具文一併送往警廳訊辦云、

騎兵軍旗祭盛誌

【泰安鎮】滿洲國建國四載吾三千萬國民、逢斯盛世、睹國運之隆昌、帝國軍亦突有顯著之進步、並於康德元年九月十五日、大元帥之陛下、親授軍隊之軍旗、益益表現與威之盛、九月十五日爲親受之佳期、當此本鎮騎兵廿五團、團長王勝德、擬施軍旗之頂祭、於昨十四日函各機關、各法團、當日行事如左、一開祭時期、九月十五日午前八時、二各隊整列、三來賓整列、四軍旗奉載五一同向軍旗行最敬禮、六團長致詞、七分列左、八軍旗奉安場還幸、九官民同祝宴、十三唱日滿萬歲、十一演新舊劇十二散會、頗爲一時之盛云、

石文廠匪警綁票

【撫順】邑一區塔爾峪警察署管界、石文廠村附近、於昨十六日晚十時許、突來股匪一幫、數目不名、皆短衣持械、聲勢洶湧、入村後即將電話線割斷、於是遂至較富饒家行搶衣服細軟、搜攜甚多、臨行時並架走人票十餘名、當即相率逃逸、塔爾峪警察署得急報後派員飛馳現場、密佈警網、大

慰問友邦傷兵

【通遼】通遼縣長、董雲卿氏、因日滿兩國、親善起見、防內務局、實業股長、楊雨澍、協同本縣婦女會長、董李紹芳、即縣長夫人、外有會員四名、於月之十五日、赴鄭家屯、衛戍病院、慰問傷兵事務、聞一二日、即爲返通、此次慰安傷兵、携有用品、使兵士、與國家人民、互相友愛、表現軍民爲一體、報國即有家云、

博役騎車 何其蠻横

【清原】日昨在前大街、有由西往東騎脚踏車二人、車行如箭、以爲有急事焉、既而車返、前後西行、始知爲閑騎車者也、觀其形色、洋洋自得、意高氣揚、以爲吾今番、在此繁華市街、行人衆多之處、顯弛我騎車技術之高强、及行至向陽閣理髮處、適值一鄉下人前行、前者已過去矣、而後來者、車行過速、急按鈴、意使躲開、該鄉下人仍行如故、共將車驟然止住、奈其速度關係、車倒而入摔出數步以外、當其羞怒之下、竟將鄉下人、連踢數脚、騎車逃去、而該人罵聲不絕、徒怨倒霉而已、據商人云、係某處之博役云、

龍江省參事官會議

【齊齊哈爾】龍江省公署、自二十日午前九時、於省公署會議室、召集各縣參事官、關於治安工作並義倉問題其他、定行協議、

磐邑房租落價

【磐石】本縣近幾年來、受胡匪之滋擾、鄉村十室九空、均皆逃避城中、是以城內之民房租價日益增漲、上等民房、年納租價有五十元者、自去秋縣境建修模範村屯、及自動修村各多處、農民紛紛回屯、故此房租大跌、五十元者現已落至三十元、三十元者落至十數元不等云云

擧行森天慰靈祭

【延吉】友軍梶浦部隊、自駐延以來、關於討伐共匪、及維護治安、不遺餘力、該隊前次討伐共匪時、其上等兵森大角一氏、不避鋒鏑、蠡立陣頭以致飲彈殞沒、梶浦隊長以彼之忠勇堪嘉、昨十四日午前十時、在北兵營開催追悼森天戰沒大會、藉慰英靈不泯云、

蔡省長考察歸來

【延吉】間島省長蔡運升、前爲考察友邦政治、藉而資助我國發展起見、特於上月末、偕同馬込總務科長、王光旭秘書官、赴友邦日本京戸大阪各地考察、會誌前報、茲聞該省長、鑒及九一五承認三週年紀念已屆、不克久事勾留 特於昨十四日午前二時、乘國際列車、歸抵省垣任所視事云、

糾正營業稅 調查事項

【海倫】本月十日午後七時、龍江稅務監督署特派微椎徐科長枕康及河井股長瀧海、當寓海倫旅館、翌日、稅捐局、召集股長以上各官長職員、開糾正營業稅調查事蹟會議、並指導新頒酒稅法規等件、一連三日、極爲詳盡、至十三日午後二時十五分、登車赴綏化稅局閱亦係糾正並指導以上各項云、

警署劉刑事辭職

【金州】警察署司法係高等刑事劉玉堂氏、因有高就、已向警署呈請辭職、警署業已准辭、劉氏於九月十三日、乘午前十時發之列車、往就新京市政公署衛生科主任之職金市各機關紳問人等、至站歡送者、大有人在、惟劉氏之遺職、警署則正式發表、委司法係刑事馬子萬繼其後任、馬之遺職、今已發表、委金州驛前派出所巡捕劉信興、榮昇後任云、

天然冰收藏辦法

【西安】西安縣城內有所謂冰窖者、係商人或小販賣人、於今歲冬間掘成地窖、採取各處天然冰收藏之、至明年天氣炎熱時發賣、以爲應時之需、縣公署警務局 保安 股長王鎰璞有鑑於窖藏天然冰者、不知事先選擇、對於衛生上諸多窒碍、近本諸省公署警務廳規定章程、分令縣境內收藏天然冰之家一體遵照、務必清潔、如有違犯即臨時禁其售賣云、

關縣長奉令眞除

【西安】西安縣公署奉到奉天省公署令、奉民政民訓令內開、西安縣長關義鐸、著敘薦任三等等因、西安縣公署此後行文縣長方面、則不用代理字樣云、

匪被警追則遠颺

【海城】近據確訊、匪首大鵬仁義等、現率黨羽百餘名、當於十六日上午十時許、由岫界竄入海境二區、三道溝一帶盤踞、勢欲乘機思逞、及二區軍警自衛團得訊後、當即協力往剿、而一般匪徒、見勢不佳遂即向蓋界一帶逃竄矣、

縣署開行政會議

【海城】縣長東藤翹、協同參事官鎌倉巖、當於今十七日午後一時、在縣公署會議室內特召集所屬各科局長、及農商致各會長、並地方士紳等會議關於地方行政、及一切進行事項、有所討論云、

數起竊案均拿獲

【黑龍江】有賀閣清者、以販賣青菜爲業、於昨日之十五日行至東升久門前、見商連慶出攤、販賣洋襪子、突起賊心、遂假言購襪、乘隙竊得襪子兩雙逃跑、當被失主看見、遂即報警抓獲、

又於是日、有竊犯劉云江前會與失主汪憲濤、同在一處作工、因清算工賬、昨十五日晚宿於汪處、迫至本日早、乘該汪憲濤熟睡之際、將其綠貢呢被一床、紅花貢呢被一床、灰洋毯一條、一併竊去、質於利民當、現聞該竊犯、已被失主拿獲、送官訊辦云、

又訊、昨月之十五日、有本埠廚役王眞人、在芙蓉街升記零賣所、竊得妓女素紡、綠綈面花洋布裡、袂袍一件、被妓女巧玉看見、尾追至門外、該犯將衣藏匿無踪、當由其身畔檢查出當票二十張、遂即報官逮捕訊辦云、

刁悍婦仰毒自殺

【錦州】市南門分所界內、佐戶趙恩榮者、長兒之媳某氏、素性刁潑、打隣罵舍、時有所聞距料於月之十五日、不悉因何該婦竟於是日午前八時、吞服多量鴉片自殺、迨經家人查覺經多方灌救、然毒氣已行四散無法救蘇、延下午〇時二十分遂一命嗚呼矣、家人當時報告南門分所、轉報地方檢察廳、請爲派員相驗、於月十六日、驗畢飭令掩埋云、

頒到建國功勞章

【開原】本縣建國有功者、前曾奉令呈報在案、茲聞縣署奉到第一批功勞章及證書十一份、縣長及參事官三人、科局長四人、警務指導官四人、合計十一人、當於本月十三日上午十時、在縣公署會議室、擧行功勞章及證書授予典禮、由縣揮讀詔書後、實行分別授予各該員、儀式頗爲隆重云、

和田書記生赴任

【錦州】在錦日本領事館和田書記生、刻奉上憲命令、調附鄭家屯領事分館主任、該氏奉令後、即於錦市多方辭行及交代完了後、已於月之十六日下午〇時一分、搭乘東行列車、離錦赴任矣、當氏登車之際、有多數要人歡送云、

機關槍連來雙

【雙山】前駐雙之騎兵第十六團第三連、陳連長明山、奉令移防康平、經袁縣長及全境各界恭送銀盾二座、緞匾一額以作紀念、來此接防者、爲第十七團機關槍連白連長景儒、已率全連士兵到雙、全境治安咸仰仗該連云、

看青夫毆死老叟

【北鎮】邑內北鎮房財東劉榮久、僱用橫暴看青夫二名、于昨十五日至西門外、查看禾稼、遇有花甲老叟王某、踐越劉某之地、被如狼似虎之青夫管見、不需皂白、挾嫌毆叟盜其禾穗、處以梏刑、該叟年邁、立際魄散九宵、名登鬼籙矣、

大隊長治軍有法

【唐山】保安隊大隊長馮壽彰氏、自今春率隊移駐本市以來、紀律嚴明、萬姓謳歌、所有士兵、一不概准外出致大街小巷、徒不見一兵卒、茲屆中秋、士兵例應休息、馮大隊長特派人、以厚資邀來大鼓戲法等藝人、在本部內獻技、俾在慶節之中、禁止士兵外出云、

電話局改用呼號

【鳳城】鳳城電話局長赫明林氏、副局長續木豐一氏、爲電話司機交換敏捷起見、特將電話號數、列表分發各電機匣嗣後無論軍警商學、凡欲通話時、先將表列號碼查明、然後按鈴號、否則概不答覆、以期捷便而資改善云、

保安係破私烟館

【旅順】警察署保安係、於昨十二日晚午後八時許、特派警察十名、赴各小巷搜查、破獲私大烟館十餘名、將烟槍連人、帶至官署、審問治罪、大快人心云、

漢解 日本口語文法講義 (三)

裕振民編述　柳龍光校正

○文(文章)主語・說明語

文(文章)
主語
說明語

語言之表示一個完全意思者謂之文、或文章。文章具有「主題」與「敘述」二部。主題中之主要結構語、謂之主語。敘述中之主要結構語、謂之說明語。例如：

(主題)　(敘述)

強イ風ガ每日吹ク。【每天颳大風。】

櫻ガ咲イタ。【櫻花開了。】

黃イ蝶ガ花園ニ舞フ。【黃蝴蝶在花園裡飛。】

雲ノ色ガ美シイ。【雲彩美麗。】

(主語)　(說明語)

主語者概屬於事物之名稱、即所謂名詞是也。其爲說明語者、概係表示事物之動作、存在、性質、狀態等、即所謂動詞、形容詞是也。

廣寧伯爵遺像

歷史　斑龍百補丸

先祖奚輔臣公元末進士擅岐黃會明太祖起義劉伯溫荐爲軍醫明至正廿四年授太醫封廣寧伯爵掌太醫院太祖賜額(大明醫宗)先祖掌太醫院時獲大內所藏倉扁前秘而不傳之『斑龍百補丸』禁方專治腎虧夢遺滑精早洩種子五勞七傷諸虛百損前會施送近因索藥者日衆窮於應付各界要求代製收回成本每料十二丸銀洋二元每打十二料銀洋二十元外埠函購滿洲各地一料至十二料另加寄費五角關東州各地一料至十二料另加寄費一元均以銀洋爲本位

送療養法　敝宅備有腎虧遺精及肺癆吐血預防療養法函索附郵二分即寄

優待批發　『斑龍百補丸』有五百餘載之歷史治愈痼疾無數現各省市鄉鎮中西藥舖雜貨店紛紛要求批發茲爲便利各地病者就近購服起見特訂批發簡章函索即寄　北平 西單廣寧伯街四號奚宅敬啓

民事刑事　一般法律事務囑託　辯護士 別役增吉　新京中央通一一番地　電話三一二四一番

保護 頭腦之・哈麗雅卡(はれやか)　・300　・500　1・00

直接輸出輸入商
洋烟紙一般　各種玻璃紙　硫酸紙　馬糞紙　茶板紙　包裝紙一般　馬尼剌厚紙　假厚紙(箱用)　茶哈德龍紙　模造紙　江米紙　其他各國紙類一切
奉天信濃町十九番地　株式會社 二見商會出張所　電話(日)長六六四九番
本店神戸區中山通二丁目一〇六番　支店出張所 上海、青島、大連、木浦、橫濱、四日市

滿洲特產工業株式會社 爲招募專賣代理店啓事

本社由日本理化學研究所指導且聘請滿洲國醫科大學榮養部長醫學博士安邦淺吉氏爲顧問應用學理與實驗發明高粱之各種精製法於奉天日站末廣町建設巨大工場精製下列各品(一)文化米(精白高粱)(二)(文化麵粉)精白高粱粉(三)(文化掛麵)高粱饂飩(四)(文化餅)(高粱麵包)以及燒酒日本酒威斯忌酒等品質精美價格低廉今爲營業發展及振興滿洲國農業起見擬招募各省各縣專賣代理店待遇優厚希望遠大如希望代理者請速來本社專賣代理部接洽是荷
奉天末廣町六番地　滿洲特產工業株式會社　日電話七八八〇番 七八八一番 七八八二番 七八八三番 六四三五番 六八四二番
專賣代理部奉天城內大南門裏 晉生長樓上　滿電話三六九三號

岡田電氣商會　滿洲配給所 奉天浪速通　本店東京・品川
總代理店 三菱商事株式會社
伊關商店 新京日本橋通　山岡商會 奉天紅梅町　大島商店 哈爾濱石頭道街
日滿商行 大連市櫻花台　三信公司 奉天浪速通　和登商行 哈爾濱道裡地段街

高級電氣留聲機
遞律彼岸
斯界之大王

自「四球式」至「八球式」各種俱全
其他無線電話受信機
各種一著名無線電話商店均有出售
本社 東京大森　山中電機株式會社
新京出張所 新京老松町七番地 電話六五七番
奉天出張所 奉天加茂町五番地 電話五四四七番
大連出張所 大連伊勢町廿一番地 電話二四七三三番

如欲購買者請將款匯至哈爾濱道外中十四道街珠璣藥房函購即寄

亞咖單林此藥戒烟無痛苦。斷癮急神速。保無洩瀉。精神加倍。潤腸開胃。養血安眠。烟癮深淺限日戒斷前不再思食吸用此藥膏戒烟時。照常吸烟。每於吸烟後隨即吸藥膏。(亞咖單林)一口。不悞公事照常辦公。謹將戒出烟癮日期開列於後。每日吸烟一錢以下者用藥一料七日斷癮每日吸烟二錢以下者用藥二料十四日斷癮每日吸烟三錢以下者用藥三料廿一日斷癮每日吸烟三錢以上者按烟量加藥亦能戒絕吸此藥膏後。能使吸者見烟自厭。且烟滯每日隨大便逐漸漸降下。不傷元氣。戒後癮斷藥

亞咖單林各代銷處　新京泰和祥。哈爾濱協天西藥房。安東益增遠。三江省德慶宏。延吉仝泰恒。奉天恒濟堂。吉林三堂。錦洲仁濟藥房。黑河寶興隆。熱河廣濟堂。營口洪春堂。龍江世界藥房。各埠縣鎮均有銷處。函購原班寄回。不費郵

產業與經濟

滿洲國第二次五年計畫
渾河流域之建設
於奉天省「渾河斯特萊」之現狀

蘇聯邦之第三次五年計劃「安哥羅斯特萊」之內容、頗堪注目、蓋以拜喀勒湖爲中心建設大貯水池、建設安哥羅流域之產業文化、爲極東開發之新計劃、誠一新事態也、而吾滿洲國對此滿洲國之產業經濟建設、亦以康德四年入第二次五年計劃、今年第一次五年計劃已過四周年、第二次五年計劃是爲新發展時代、假令北滿牡丹江流域一帶、第二松花江之水利產業計劃等爲重大案、而茲最注目之問題、以奉天省爲中心之渾河流域的建設是也、對於『安哥羅斯特萊』『渾河斯特萊』產業開發之理想渾河流域之建設案者、於滿洲國南部地帶之地建設機械文明地帶、利用電力並水利事業、以建設省自治之大業、實經濟上、國防最重大之事業、按『渾河流域之建設、』已經過其一部、蓋奉天全省八五五四六平方粁之地域內存在之主要河川渾河（即小遼河）二百里數之流域者、是爲渾河斯特萊之根帶、其主要河川

一、渾河

二、太子河

等係渾河流域產業圈內、而該圈內現在建設中者、有

▲煤炭撫順、本溪湖重要煤炭層之採掘、

▲煤炭加工業液體燃料、燻炸油母頁岩油、共他化學工業等綜合工業之發達、

▲昭和製鋼所之發達利用豐富之電力、謀精鋼業之發達、又期一大冶金工業之進步、

▲林業利用東邊地方之林業、建設紙漿工業之發達、以上企業聯合之關係、已完了一部之建設、然觀察於全般的、現在之建設案、尚未完成、第二期五年計畫中期實現者、即渾河運河案、營盤堰堤並本溪湖堰堤之建設是也、奉天省之渾河斯特萊、實爲重大問題、

奉天省之建設工程
總工費約達九十萬圓

康德元年、奉天省內支出土木費達五十六萬二千圓、又省內各縣土木費、二十二萬四千圓、國庫支出土木費十二圓、東邊地方復興費、達十六萬七千圓、工事之大部、爲道路堤防之補修、橋梁建築等、專期治水之完善、

奉天商工會議所
近日發表第二次渾河案

關於渾河流域之建設、已由鐵路總局及奉天商工會議所各研究具體案、而渾河運河案之提倡者之奉天商工會議所、其後關於該案、進行具體的研究、近發表第二次具體的意見、以期貫徹初期之目的、而本案與鐵路總局之事業、亦有重要關係、更須研究、然渾河斯特萊之實現、爲必然的動向、則聯結奉天撫順、鞍山、本溪湖、實現渾河流域之建設堪爲注目、

滿洲特產協會
開催第十一次總會

【哈爾賓十九日發】第十一次滿洲特產協會總會、自十九日午前十時、於哈市總商會會議室開催、日滿會員百餘名出席、佐賀理事長陳開會辭、審議左記各地議案、

一、內地向滿洲產雜穀類使用之麻袋、改正新麻袋、向滿鐵當局並產地當業者陳情之件、（東京提出）、

二、滿洲產混保大豆之自然減量千分之十五、改正千分之十、向滿鐵當局陳情（名古屋提出）、

三、關於滿洲產高粱及玉蜀黍、向關係當局陳情、謀制定檢查制度之制定、（名古屋提出）、

四、對滿洲特產物、陳情輸出稅減免方針、

五、關滿洲產雜穀類及製油原料之品質改善、期適當之指導、請願向滿洲國當局並關係鐵道當局、（奉天提出）、

以上五案審議之結果、悉可決、次則滿場一致推薦松岡總裁爲名譽會長、正午閉會、自午後一時開催講演會、哈爾賓鐵路局平田驥一郎、克山農事試驗所長村越信夫氏、特務機關細木中佐、哈爾賓商議會頭加藤明氏等之講演、與軍事產業交通上多大之銘感、

新糧登市

【清原】商民生活必需之食糧、數日前幾告罄盡、近來多有由外境運入、然其賣價頗昂、以致銷路不暢、際此深秋禾稼業已成熟、因之一般農戶莫不爭先收獲、赴市售賣、以期搶此頭行、俾得高價、現聞紅粮每斗一元一二、包米八九角、銷路甚快、每日約售十餘石之多云、

【錦洲】新秋時節、五穀均已成熟、一般農人於芟割後打揚清淨、大批運城售賣、近日來各種新粮、日有大批登市、茲將十九日各種新糧之行價列左、紅粮每斗一元五、玉米一元、豆一元五角三、迷子一元四角八、谷子一元三角七分、是日計登市粮車百輛云、

【安東】本埠粮石交易所自新包米登市以來、因市價每斗二元左右、故陳粮大受影響、各粮商爲出脫陳粮、以便收買新粮起見、均行廉價出售、昨日粮市交易、陳包米高粮、每斗均爲二元、比前已落三角或二角之數、聞其行情、尚有低落之希望云、

【盤山】本縣去年水災過重、收成銳減、以致今年由春至秋、粮米價格、迭行騰漲、高糧米竟至三元二三角、幾與粳米並駕齊驅、近來高糧已屆收割期、新米業經上市、價額逐漸回落、昨十八日、集市之秋米、甚爲豐多、價值暴落至一元八角一斛、較前相差一元有奇、蓋鄉間農民、攤派各種花消、以及村公所之各項開支在在不容拖欠、因之連負山積、避債無臺、勢必趕速收打新糧、入市出售、以便開付宿債、此爲近日米價暴落之原因云、

第六次全滿商工會議所
聯合會議案
十月四五兩日在奉天開會

第六次滿洲商工會議所聯合會、十月四五兩日、在奉天開會、決定各地提出議案爲左記諸件、

▲第一號議案、（大連商工會議所提出）

▲第二號議案、關東州並滿鐵道附屬地、爲商工業者之統制與其利益增進起見、希望綜合的制定組合法之實施、（大連商工會議所提出）

▲第三號議案、關東州商工會議所令制定請願之件、（奉天商工會議所提出、）

▲第四號議案要求滿洲國制定私設鐵道助成法、（安東商工會議所提出、）

▲第五號議案、爲滿洲國產金事業發展助長起見、要請國家經營之製錬所、設置於樞要地方、（安東商工會議所提出）

▲第六號議案、關於通貨、斷行統制、（奉天商工會議所提出、）

▲第七號議案、要求關於滿洲經濟調查機關之統制、（奉天商工會議所）

▲第八號議案、向滿洲國希望制定產業組合法、（哈爾濱商工會議所、）

▲第九號議案、爲滿洲本商工會議所統一規定起見、要望制定會議所法、（哈爾濱日本商工會議所）

▲第十號議案、關於滿洲國產業之月成、決定明確的根本的具体策、要望其實施、（哈爾濱日本商工會議所）

▲第十二號議案、對國外輸出高粱酒、請願制定稅法、（遼陽實業會提出）

▲第十三號議案、因酒稅法改正實施、那人請願經營高粱酒釀造業者之急激負担緩和、（遼陽實業會）

▲第十四號議案、請願酒稅法中、高粱酒稅率低下、（遼陽實業會提出）

▲第十五號議案、對邦商關於滿洲國施行營業稅法、要望現行稅率之整理、（鐵嶺商工會議所）

▲第十六號議案、擁護商標權之希望、（哈爾濱日本商工會議所）

▲第十七號議案希望關於滿洲國自由企業之範圍擴大、並條件緩和、（哈爾濱日本商工會議所）

煤業統制委員會
於關東軍第一會議室

【新京】煤業統制第二回委員會、自十九日午前九時三十分、於關東軍第一會議室、有西尾委員長以下委員、幹事出席開催、至午後零時三十分閉會、於此委員會討議左記等事項、

一、由滿鐵、滿炭双方之煤價低下之答申、

二、關於煤價低下方法之協議、

三、地實煤煤價之考察

全滿鮮人之本年度米作
增收二成七分

居留全滿鮮人、本年度米作、因七八月之降雨、雖有被害、其後天候良好、於八月二十四日止、收穫豫想、達二百二十四萬石、（作付面積爲一萬二千町步）比前年實收額、約增收二成七分、

滿鐵新社員
較前年度減

【大連】滿鐵之明年度新規社員採用之中、大學專門學校畢業生、事務系統爲百五十名、技術系統爲二百十七名、共計之百六十七名、此與前年度比較、事務系統方面減少四十一名、技術系統方面減少十五名、而志望者之詮衡、予定在東京支社、技術系統由十一月上間、事務系統由同月中間舉行之、

山繭提價
因需要較多

【安東】本埠柞蠶繭、自登市出賣以來、市價即行提高、當時每千枚最高價爲二元一角、其次者爲一元八九、各絲廠爲躉絲計、均行收買斷繭、因之登市數量不敷需要、故價格較增、聞昨日行情、最優之山繭、已增至二元三角、其次者亦須二元之譜云、

意阿糾紛之對經濟界影響
日本滙市場之反映

【東京二十日發】意阿紛爭之擴大、日本匯市場、亦不免動搖、然日本之地位、大体爲有利、綜合匯銀行帮之觀測、大体如左、

一美英交匯之跌落、並意阿紛爭之不熄、最近全機構、並由英國向美國國際關係流出資金不少、弗需要增大、又英國對交匯之低落、不講對策、

二美英交匯之跌落、對日英匯無影響、且誘致日美匯之跌落、倘戰時持續、日本輸出擴大時、對美匯爲暴漲、

三最近日本匯市場爲軟調、而貿易界羊毛鹽、棉類等希望急速輸入、爲紛爭之反映、

新京經濟界
均呈活況

【新京】新京取引所特產現行、受意阿紛爭之反映、連日呈强調、二十日、前場混保大豆三月四十錢、比前日漲十錢、呈戰爭的景氣、又鈔票市場、豫想銀漲、一般財界特產界均呈活況、

奉天取引所
妥數達二萬

基因於意阿關係惡化、日本股份市場之商勢、及滿洲特產界之活況、在奉天取引所市場十九日行市、妥數長期二千二十股、短期一萬七千八百十股、實爲四百股、共計二萬二百三十股、是爲昭和七年奉取開始以來之新紀錄、

東京取引所
實施四部制

【東京二十日發】東京取引所一般取引組合、鑒於最近妥數激增、已決定實施四部制、

股份市場反跌

【東京十九日發】因意大利政府最終閣議不決對策之報、股份界十九日後場呈反跌、

日煤業視察團

【新京】網羅日本內地煤業有力者之炭業鮮滿視察團一行二十六名、終了炭鮮各地之視察、二十一日視察本溪湖、二十三日視察撫順煤坑、二十五日到新京之後、二十七日赴哈爾濱、三十日視察鞍山製鐵所、經由大連歸國、

埃及關稅
實施提高

【開養羅十九日電】埃及日本棉之關稅、已定由明二十日起提高稅金、共程度雖尚不明、但相信能提高至百分之四十、因此現行關稅、對于一基羅爲廿五乃至百六十密理愛蒋云、

蘇聯第三次五年計畫
於極東「安哥羅斯特萊」之內容

●極●東●之●機●械●化●計●畫●

因全蘇聯共產黨與蘇聯政府之決議、決定『烏拉羅庫茲諾直企業聯合』之建設事業、及西伯利亞運輸事業、再該建案以本年經過已滿五年、即一九三〇年依蘇聯邦國家計畫委員會之指令開始『安哥羅斯特萊』之具體的建設事業、現下操業之各種工場有、冶金工場、化學工場、機械製作工場、精銅工場、亞鉛工場、等、

又『庫茲諾直煤田』地方之發電所並配電設備之計畫、亦爲完了、鐵道線路之建設處有烏拉爾地方、庫茲諾直煤田地方克薩克斯坦等地、而一九三〇年黨及政府採決之西伯利亞方面之鐵道複綫工事、斜度之緩和、新橋梁之建設、共他西伯利亞幹線之超幹綫化、大體均已實行、第二次五年計畫終了之時、迄歐姆斯克、諾威希維里斯克間之鐵道綫電化工事、即爲開始條定、斯於第三次五年計畫之初、蘇聯邦開始實行西伯利亞鐵道之再建計畫案、該基本計畫者爲列寧指令之大西伯利亞電化斡旋建設計畫、該電化事業、對蘇聯邦東部地方經濟生活、進一步者是也、『烏拉爾庫茲諾直』企業聯合之冶金工場、機械製作工場、化學工場等之第一期工事完成之時、西伯利鐵道幹綫之强化亦呈進展、由庫茲諾通煤田抵海參崴、而極東地方並東部西伯利亞地方大工場網建設計畫、已達於實行之期、次期建設事業爲鐵鋼業、化學工業、卑金屬工業之發展及東部西伯利亞並極東地方建設動力地帶、

於第三次五年計畫鐵鋼業製品之需要、豫想爲充足各種工業並鐵道之需要起見、第三次五年計畫內欲鐵鋼工場之第一期完成、而並行極東地方冶金工場之建設、調查已畢知西伯利亞冶金業有發展之可能性、

●水●力●資●源●之●開●發●

依據水力電氣計畫局調查、由安哥拉上流抵於河口、水力利用之一般的調查已爲發表、而安哥羅河之六發電所之總發電力達六百二十億基羅瓦特、又據發電利用價值爲伊里克齊連堡間之地區、該地區人口密度繁榮（一平方粁一〇人）比他地爲優秀地、該地因庫茲諾直煤田及其他交通關係等至便、該發電處中第一次工事爲貝加爾湖畔發電所、（由伊里庫茲克位置於上流八粁之地）該發電所作業時間、一年七千一百小時發電能力豫定五十二萬五千基羅瓦特、發電所水壓二十八米、堰堤之延長達一千八百米、是保證配電能力也、倘假定使用水量之平均率達三十六億基羅瓦特時、大體該案之根幹在於拜喀勒湖（貝加爾湖）大貯水池案、

拜喀勒湖（貝加爾湖）爲淡水湖、而積達三萬四千平方粁、殆與荷蘭國之面積相埒、水量二萬三千立方粁、而安哥羅河上流雖冬季亦不結氷、

滿洲中央銀行
貨幣發行額

自八日至十四日滿洲中央銀行貨幣發行額如左、

發行額　一四三、三五九、四四四、四六四
紙幣　一三三、〇七五、五二一、四六四
準備　六四、七三〇、五二一、〇七二
保証　五七、三四五、〇〇〇、九二二
鑄貨　二〇、八六三、九三三、〇〇〇

行市　二十日

條銀金標

倫敦銀現行　二九片一六分三
全　遠卯　二九片四分一
紐約現行　六五仙八分三
孟買銀塊銀行　六六留比一六分七
上海標金　午前
開行　八六七圓五　大價八七二圓五
下市　八六九圓五　小價八六六圓六
午後開行

中外滙兌

午前
美匯兌　四弗九二圓八分五
美日匯兌　二八弗八八圓
日美匯賣　二八弗八分五
美匯買　二八弗四分三
美國上海匯　三八弗六三仙
上海市匯賣　一三三圓二分
上海市匯買　一三三圓二分一
上海匯賣　三八弗二分一
上海匯買　三八弗八分五
上海英匯賣　一先六片八分一
上海英匯買　一先六片一六分一五

午後
英美匯兌　弗……仙
美日匯兌　弗……仙
日美匯賣　弗……仙
日美匯買　弗……仙
美國上海匯　弗……仙
上海東滿賣　一三四圓二分
上海東滿買　一三四圓二分一
上海海匯賣　三八弗一六分九
上海海匯買　三八弗一六分一
上海英匯賣　一先六片一六分一
上海英匯買　一先六片八分七三

●國幣匯上海　一、三四三
●國幣匯申鈔　……
●現洋票匯天津　一、三五五
奉天城內匯兌

●大連匯上海
午前　九六圓二五　九六圓四〇
大連匯烟台　九六圓四五　九六圓五五
午後　九七圓一五　九七圓二五　九七圓七〇　九七圓三〇

●安東匯滿上海　一三三圓四〇
金票換現大洋　一、〇〇〇
鈔票換現大洋　一、三八五
中交票換匯現洋　一、三六〇

各地錢鈔

奉天
●日站金票對國幣　午前　午後
開行　……　……
下市　……　……
大價　……　……
小價　……　……
妥數　千　萬

●全國幣對金票現行
九點　一〇〇〇〇　一點　一〇〇〇〇
十點　一〇〇〇〇　二點　一〇〇〇〇
十一點　一〇〇〇〇　三點　一〇〇〇〇

●鈔票對國幣開行
開行　一三九五〇　一三八九〇
下市　一三九〇〇　一三八八五
大價　一四〇〇〇　一三九〇〇
小價　一三八六〇　一三八一〇
妥數　二七八萬　一二萬

●同現行
九點　一三八二〇　一點　一三八九〇
十點　……　二點　一三八三〇
十一點　……　三點　一三八八五

大連
●鈔票對金票（近卯）　午前　午後
開行　一三九〇〇　一三九三〇
下市　一三八八五　一三八八五
大價　一四〇一五　一三九三〇
小價　一三八五〇　一三八二五
妥數　五六六萬　一九七萬
開行　……　……
下市　……　……
大價　……　……
小價　……　……
妥數　萬　萬

●同現行（一千）　（午後）
九點　一三九〇〇　一點　一三九三五
十點　一三九二〇　二點　一三九一〇
十一點　一三八八五　三點　一三八八五

●鈔票對小洋票現行
●對現鈔票現洋行

安東
●國幣換金票　午前　午後
近卯開　……　……
同下市　……　……
遠卯開　……　……
下市　……　……
一〇七〇〇　一〇五〇〇

開原
●金票對國幣現行（午前）（午後）
九點　一〇〇〇〇　一點　一〇〇〇〇
十點　一〇〇〇〇　二點　一〇〇〇〇
十一點　一〇〇〇〇　三點　一〇〇〇〇

新京
（午前）
●鈔票對金票　……
●國幣對金票　……
國幣對鈔票　……
午　後
鈔票對金票　一三九二〇
現洋票對金票　一〇〇〇
國幣對鈔票　一〇〇〇

哈埠
●國幣對金票（午前）（午後）
十點　一〇〇〇〇　二點　一〇〇〇〇
十一點　一〇〇〇〇　三點　一〇〇〇〇

金鶴ポマード（保美得）

並不是奢華的
明朗、爽快、且經過近代的錬成修整、端正、
彷彿其人的髮容、這才算是教養、高雅現
代人的表徵

株式會社野村商店

AUG—P—1

自行車燈　手提式
納閃能携帯電灯
（原名ナショナル）

奉天警務廳化驗
瀋陽警務廳註冊

家庭常備聖藥
老君丹

本城外埠各縣鎮均有代售處

主治
男女內外兩科。流行時疫。吐瀉赤痢。胃病。肺病。吐血。頭眩。婦女。經血病。小兒。急慢驚風。食積。疹疹。

大瓶大洋五元　小瓶大洋三
大袋大洋五角　小袋大洋三

本局備有詳細說明書函索即寄

奉天商埠地一經路來鮮里
老君丹藥局總批發處

最進步之皮膚病藥

「ピンター」
嬪大

痒！痛！即治！

有名的嬪大、爲皮膚病最新治療藥、與徒之水製劑不同是雪花膏狀、故藥効能繼續長久、又全無刺戟善能吸收於皮下、滅殺頑强之病菌有安全迅速根治、痒痛不快皮膚病之偉効力、特在爲惡性頑固之皮膚病所惱者、務祈用之爲荷。

嬪大藥力强大、然當治療之際絕對不因用此而生腫脹、且無刺戟、全治後亦不留難看之痕跡故皮膚抵抗力弱之婦人小孩用之、誠爲理想的者也

主治効能
白癬、指趾間白癬、陰囊癬、濕疹、頑癬疹、面皰、疹子乾癬、癢瘍、藥疹、汗疱、皮癬、酸風、剃刀疹、凍裂、寒瘡凍瘡、其他一切皮膚病無不奏効

○全國大藥房各藥貨舖皆有售出

定價　二十錢　三十錢　一圓五十錢

總批發　守田寶丹本舖
本行　東京市下谷區池之端仲町　振替東京二九八五番
分行　大阪市南區長堀橋筋二丁目　振替大阪五七三九番

代售
日本賣藥會社　大連市浪速町　奉天市加茂町
井上誠昌堂　奉天市小西關　新京市浪速町

補血强精健腦聖品

補爾多壽

天候急變已達嚴寒之際。吾人之生活已由郊外轉向室內之今日。身體因受炎熱之餘波。多半發生衰弱疲勞。而胃腸之吸收最爲盛旺。營養之需要至極感切。故於此際改善營養之狀態。防止身體之衰弱。實爲最切要極適宜之時季也。

補爾多壽

便是改善營養狀態。防止身體衰弱。健强虛弱 病衰體質的中外夙有定評之卓效名品。本品乃根據德國醫藥博士休米德先生在人體肝臟內所發見抽出之精血源泉的「有機性蛋白鐵」之學理。適應吾東亞人體質之組織。究明體虛病弱者營養之需求。所發明創製而成之品。故此與人體肝臟內所儲存的精血唯一主原料。抗病健體必備分之『造血素』乃是同一組成異曲同功之營養素源。血液之材料泉也。所以能極合理的增生補充血液。一掃貧血衰弱。促進消化。增進營養。恢復疲勞。防止衰弱。改善全身之機能。促進身體之康健。以從根本的改健體虛。病弱者體質之妙劑。誠最適合吾東亞人體質。不拘有病或無病者咸宜服用的最佳補藥也。又以本品作爲基本液。復加以砒素。碘質。規那。拐阿可路等。以製成複方不同之四種品。於其基本的補血强壯之作用外。復奏其各有獨特之專效。依各人之體質。就所患之病疾。對症自由撰藥。任人隨便擇服也。

福祿壽禧

新補爾多壽錠

本品係於以滋養補血劑而在世界有最古歷史的補爾多壽基於最新之研究從新添加以促進造血要素的「骨髓成分」健强骨骼的「骨質成分」補助腦髓之營養的「含燐蛋白質」。以及其他諸種貴重營養素以製成錠劑之名品、故對於虛弱學童諸病尤有特效的理想之健康劑也。

虛弱學童。病弱體質之人等。消化不良。營養障害。筋骨薄弱。骨骼發育不全。發育不良。其他兒童健康上數多之疾病。又幼小時之健康狀態。實爲左右一生幸不幸之重大關鍵。故於上記諸病若服用此最新發明的『新補爾多壽錠』立能根治上記諸病於無形。速掃諸公之不安。健强老幼體質腦經筋骨之妙品也。『新補爾多壽錠』以强壯劑尤其對於虛弱學童病弱人等。奏有特效之事。乃中外多數專門大家於無數之臨床實驗上所確實證明。極力推奬。萬試萬靈之處也。

製造 血骨·肉·營養藥

新 補爾多壽錠

新補爾多壽 定價
一八〇錠 一圓
三六〇錠 一圓八角
一〇〇〇錠 四圓五角

凡患下記諸病之人若服
補爾多壽立見
不可思議之神功

病中病後的衰弱之人
精力減退之人
性慾不振之人
肺病梅毒之人
神經衰弱之人
月經不調之人
產前產後的虛弱之人
爲慢性胃腸病所苦之人

補爾多壽藥分下記之五種各有各的專效對病自由撰藥

純補爾多壽：貧血虛弱、月經不調　心身疲勞、諸虛百損　病後衰弱、性慾不振

含砒補爾多壽：肝火旺盛、神經衰弱　高度貧血、生育不遂　皮膚諸病、虛弱過甚

含碘補爾多壽：楊梅結毒、花柳諸病　瘰癧・肉瘤・婦人鼠瘡　先天不足 易於中風

規那補爾多壽：病後虧虛、胃不消化　產前產後之衰弱　動輒感冒、戒煙之後

拐阿可路補爾多壽：各期肺癆、各種肺炎　喘息氣急傷風咳嗽　日有盜汗、百日咳等

總發行所
株式會社 藤澤友吉商店
大連支店 大連市山縣通七番地
本社 大阪市東區道修町二丁目
支店 東京 京城 上海 大連
經理 大連日本賣藥會社支店